滿洲報

昭和二年十月十五日

（本報價目）每份現大洋五分每月現大洋一圓每三個月現大洋二圓九角每六個月現大洋五圓六角全年現大洋十一圓郵費先惠郵票不收（廣告刊資）一行十四字起碼列資一日每行現大洋一圓特別及長期者另議

發行所 大連市山縣通一四二番地 中日合辦 滿洲報社 電話（編輯部（長）七五一三番 經理部 四〇三三四番）振替貯金口座（大連）三七三番

各路奉軍 均在追擊中 占領石莊消息不定（十四日北京專電）

據飛機偵察報告云奉軍騎兵隊與直魯軍已佔領石家莊奉軍主力向獲鹿北方之平山進擊中

（十四日北京又電）據帥府接電鄒作華重砲隊兩團向娘子關進擊中

（十四日北京又電）京綏線晉軍由宣化開始退卻湯玉麟張作相軍現正追擊

（十四日北京又電）京綏線宣化之晉軍已向張家口開始退卻據飛機偵察石家莊似被奉軍騎兵及直魯軍佔領又奉軍現仍向平山獲鹿追擊中綜合各種消息此次戰爭奉軍捕虜軍一萬獲得小槍一萬重輕機關槍三百六他七十門云

（十四日北京又電）張學良韓麟春報告帥府謂奉軍十一日已佔領石家莊矣

涿州忽發現晉軍 京漢鐵路爲之遮斷（十四日北京專電）

晉軍一枝隊突在涿州出現遮斷京漢線十二日午後奉軍由涿州南門攻擊解除其武裝矣

奉張不欲滅晉說 聯絡靳于即防閻氏再起（十四日北京專電）

以破竹之勢捲起戰亂於紋之閻錫山覺至虎頭蛇尾迭遭慘敗京漢線之奉軍已乘勢攻至距石家莊僅十英里之地點張作霖中原獲鹿心臟怡一旦閻錫山十一日命令全軍由娘子關總退卻京綏線方面奉軍亦乘勢奪回張家口閻錫山已完全失敗安福派挫弄老段上臺之戲亦歸畫餅由張作霖不欲徹底的擊滅晉閻以實行獨裁政治仍擬以適當方策使晉氏隸奉系以此辦法使奉晉戰終結張作霖與于學忠靳雲鶚爲三角聯盟者即所以欲抑制閻氏之再起云

奉晉大戰之詳況 二十九軍最出力 該軍疲勞過甚已命他軍換替 晉軍尚出沒門頭溝（十四日北京專電）

京漢方面之戰爭奉軍戰翼翹所部第二十九軍佔領定州一方由山東曹州進出之奉軍約二師突如進石家莊側面擊破晉軍及大名方面之直魯軍亦有已達石家莊之消息晉軍各路總退卻散亂山間京漢線之戰爭今後依奉軍之追擊如何即將終結茲將奉晉兩軍詳況誌之如下

△曲陽之奉軍第二十九軍戰翼翹軍由安國進往定州方面苦戰于日夜由九日至十日之交終至佔領定州戰軍長負傷並有多數死傷者但仍鼓其勇氣由定州向前猛攻追擊退却之晉軍一局遂而轉變奉軍全線一齊進攻形勢因之一變此次奏捷之殊勳者首推戰軍長

△一方戰軍方追定州時曾與由前面撤退之第十六第十七及汲金純軍團同轉攻勢左中右各路互相策應前線已至新樂

△佔領定州之戰中損害亦頗不少且甚疲勞是以將調出總預備隊第八軍第十一軍交替

△山東曹州之奉軍第十一軍混成一部隊約二師由數日前秘密開始行動進擊石家莊在饒陽附近與擁護京漢線側面之晉軍一旅衝突晉軍被奉軍擊退其先鋒又達石家莊

形勢既如上述各路皆與以多大損害保定附近之涿州高碑店西方之易州北京附近之門頭溝雖尚有一部晉軍出沒但已由第八軍萬福麟軍擊退追往晉境山間奉軍且將紫荊關取諸手中一方正太線奉軍亦佔優勢全軍向娘子關進擊中云

廣州李張忽衝突 李福林備戰形勢緊張 又傳李濟琛有逃亡說（十四日廣州專電）

十一日朝同粵之李福林軍突在廣州市內與張發奎軍衝突交戰數小時後李軍全被張軍解除武裝李福林因之大怒決與張軍一戰遂行嚴重之警備又召集市民武裝團現在李福林所部約有二萬戰鬪力並不甚弱故與張軍相戰恐難獲勝而當此形勢緊張之時李濟琛張發奎之關係亦已切迫今後如何變化猶未可知市內相傳李濟琛有逃亡說

戰爭係安系促動 曾派便衣隊活動宣傳奉敗（十四日北京專電）

此項張閻戰爭其第一伏線有安福派之陰謀查安福派之計劃萬一張作霖政權失墜撤退關外時即乘機將老段拉攏上臺收拾時局然早漢線定卅一役晉軍總敗以致陰謀終歸畫餅原安福派之策畫打局面係於本年六月開始向各方面運動結果終至促動十六年來隱忍山嚴守門羅主義之閻錫山與奉軍開火是此次戰爭表面雖出自晉閻內幕則由自安福系當初晉軍戰端安福派即暗中大施活動派遣便衣隊宣傳奉軍戰敗消息欲煽動華北混亂一方又使閻錫山發出提議講和之電報意欲使老段乘機出馬云

京漢線定州前面一役敵軍參加者爲第二軍楊愛源第三軍徐永昌第四軍傅存懷第六軍豐玉璽第十軍李維新等奉軍戰翼翹軍與騎兵之一部隊迂回側面絕敵之後路佔領定州旋又佔石家莊此役敵方死傷旅長二名團長六名將校七十餘名兵卒一萬餘人此外捕虜數千名並獲小槍數千枝大砲數十門機關槍數十架及其他軍需甚多云（十四日北京專電）

易州門頭溝 出現之晉軍 亦被奉軍擊退

據十三日判明之奉晉兩軍戰況爲京漢線晉軍大部隊向石家莊西北阜平方面後退由奉軍主力以獲鹿西方平山爲目標擊退晉軍據保定之奉軍飛行隊十二日調查石家莊已歸奉軍步兵魯軍騎兵之手又奉軍頗重視在易州方面出現之晉軍行動已聚全力攻擊終將晉軍武裝解除又在京西四十六英里門頭溝出現之譚慶林軍已被奉軍擊退至十三日奉軍鹵獲晉軍一萬並獲小槍一萬大炮七十門機關槍三百架云（十四日北京專電）

定州前方大戰 晉軍之損失 國務院發表

據國務院發表云

馮軍大舉乎 大批軍隊至磁州下車 似欲攻直魯聯絡晉軍（十四日北京專電）

馮軍大隊滿乘列車越黃河在京漢線磁州附近下車該軍目的雖不得知其行動似欲進往大名曹州攻擊直隸且依鐵路進兵乃擬與晉軍聯絡云

劉鎮華降魯 被任爲軍長

劉鎮華代表在濟南會見張宗昌協議之結果張任劉爲直魯軍軍長劉與進出之直魯軍呼應討伐馮玉祥

歸化晉軍譁變 陳得龍已失蹤 米爾潤夫被擊斃（十四日北京專電）

北京特訊消息、綏區晉軍新招陳得龍旅、近因奉晉構兵、晉軍節節失利、直晉震動調該旅赴前方作戰、朝催夕促、急如星火、但該旅將士以多日不發給養、人多枵腹從戎、又以近日天氣漸寒、冷風刺骨、而應用之棉夾軍衣亦接濟不到、至今士兵猶服單衣、暗地莫不叫罵晉閻、適此時又令開赴前方作戰、兵士亦奮不可遏、乃於六日中午、突然譁變、四出焚掠、將歸化城內外搶劫一空、事前調查、陳得龍師長則杳無下落云、又某方消息稱、綏區新招軍陳得龍旅、因俄指揮米爾潤夫處々壓迫、突然譁變、將俄人米潤爾夫擊斃、四出燒殺姦淫、並搶得歸化城外十室九空云云

粵張反寧復反漢 寧漢皆極重視各謀對付辦法

南京特訊據某方確訊張發奎自返抵廣州後、所部軍隊亦全部開抵廣州附近、張對李濟琛表面上雖極敷衍、但實際上不僅對李不能切實合作、即對其他一切與蔣介石、有關之人物、亦一律虛與委蛇不能同處、無日不在自求造成一種新的勢力至張與唐生智、近亦貌合神離與李濟琛同一看待、究其原因、係先時唐生智之派兵入皖本決定派張前往、所以不派張而派何健、即表示厚何薄張之意、張氏聞此、務不得不率兵回粵、最近張氏業有通電發出表示歡唐(一)對唐生智最近之各種舉措、加以指責式的批評、希望唐之左右對唐加以糾正)(二)對南京政府最高機關之特務委員中之西山派表示不滿、謂西山派人物一年以來對於革命事業、並無多大工作、而曾一度被開除黨籍之西山派首領張繼、今且博得特務委員會之主席尤屬失當、並謂國民黨之下、不應再有所謂黨者存在、環龍路六十四號西山派之部分的團結、以黨爲名、實爲違背黨綱、此電發出、寧漢方面對之皆極重視、各在研究今後應付張氏之辦法云

五晝夜間全力相搏之 京漢奉晉平原戰 兩軍陣容與所採戰略 奉軍迂迴邀擊計畫之成功

京訊、京漢線戰事、近日極爲劇烈、記者爲欲刺詢前方眞相、特於九日夜內十一時頃、隨同某軍官、乘自京開赴保定軍用車赴保、車由西站開行時、爲十一時半、沿途軍運極忙、遲至十日破曉、始經抵漕水車站、該處駐軍爲第八軍之三十六團、車入站後、有稽查兵二十餘名、登車檢查、六時二十五分、自漕站南下、八時餘抵保定車站、站內外兵車駢滿、延長約半里許、鐵路兩旁軍幕星羅棋布、站北駐軍延至漕河、第十五軍二十五師安錫嘏全師、其師部在張莊、站內爲三四方面軍衛隊、數約二團、衛隊團長韓麟徵、駐站內警察所、張學良韓麟春兩軍團長、駐站北第一列車車內、在車上設立辦公處、其餘交通總指揮部、鐵甲車司令部、他兵司令部、亦均設在站內列車上、駐守車站以南三四方面軍、約有二千餘名、軍號時鳴、往來之兵士、調度甚忙、記者於下車後、即至醫務所訪友、九時餘奉軍第十七軍兵士、乘鐵甲車一列、解送晉軍俘虜二百餘名到保、直抵南門收容所、奉軍在方順橋擊斃之晉軍旅長一員、亦同時運到、其屍身所著棉衣軍服、皆爲藍布白光、頭部血跡模糊、面目不可辨、據前線運回傷兵、據聞已駐滿四大醫院、其餘多送往北京後方醫院療治、保定車站因輸送傷兵、及南開軍隊、極呈忙碌之態、記者於十時四十分、至站往訪張學良、經衛兵數度盤詰、始由傳達兵某、將名刺投進、須與張派副官某氏、向記者詢問來意、旋引至一客車室內、某副官謂軍團長刻在會議中、間以軍務繁忙、無暇接見、記者當詢以奉晉兩軍近日激戰經過、特記其談話大概如左、我軍自五日後、陸續集中主力於定縣、在正定新樂間第十九軍、六日開至望都及保定附近、從事布置後方防綫、即以駐定州第十六七聯合軍擔任最前線、六日晉軍先遣隊千餘名、在定州以南與第十七軍開火、而從曲陽出動晉軍、突襲入唐縣、我軍爲鞏固後防計、自動沿鐵路附近北上、全部以望都爲集中地點、第十六七軍々部、亦移至該地、晉軍方面偵知我軍北上、遂於七日晨二時、實行三路攻擊、鐵路正面、由孫楚指揮、曲陽唐縣方面、由徐永昌指揮、阜平方面由傅存懷指揮、當日定州晉軍二師、在清風店與我軍第十七軍、開始主力戰、其後一部晉軍、突由唐縣向完縣及鐵路西部活動、七日午後張韓兩軍團長、調保定徐水各地劉偉第十一軍、王樹常第十軍、萬福麟第八軍十九二十兩旅、自保定車站集合出發、聯絡鄒作華砲兵一團、是由前線榮臻部隊、集中於方順橋、當夜十時餘、晉軍迫至該地防線、先後攻入凡四次、最後胡毓坤軍長、親督所部二旅、在方順橋車站附近、與晉軍實行肉搏、雙方以手留彈槍刺互搏、歷半小時之久、晉軍稍卻、我軍第一列鐵甲車、開到鐵路、衝鋒軍下車後、由夙稱驍將之劉金聲旅長指揮、於後方重砲第二團大砲掩護下、猛烈攻擊晉軍、持至八日晨二時、始奪回方順橋車站、砲聲至侵晨稍止、此役敵方之損失、極爲重大、因數次之衝鋒血戰、傷亡在四千名以上、八日上午七時、韓軍團長親到前方督戰、砲兵司令鄒作華亦調砲兵八個獨立團、由方順橋步兵聯絡前進、九時下令總反攻令、韓軍團長以四萬兵力猛擊晉軍、午後二時我軍第一路十六七軍、當即越過望都、晉軍中央隊、八晚突又反攻、並有某軍一部加入作戰、其攻勢頗猛、同時博野方面晉軍騎兵一旅、亦與左翼聯隊第十二軍蘇師在大劉田文新張登鎮、向保定南部活動、店接觸、當夜兩路戰況甚烈、九日上午十時、一蘇師占領張登鎮、在望都南部作戰十六七軍、九日上午十時、進至清風店柳棗村、八日占領安國之戰翼翹二十九軍蕭師在大磁河北岸向定州晉軍後路襲擊、侵至鐵路明月店北部、將晉軍歸路截斷、九日晚晉軍陣勢混亂、紛向曲陽退卻、張學良軍團長因迂迴邀擊計畫告成、電話召韓軍團長返保、與參謀長鮑文越軍時王樹常萬福麟等會商進攻計畫、所採之方略、擬以第十五六七軍置於中路、即派榮臻爲中路前敵總指揮、以第十一第二十九軍置於左翼、聯絡深澤安平孫殿英第十四軍騎兵、與中路進攻石家莊、西路以第八第十兩軍自曲陽行唐靈壽、截擊正太路、此種計劃、日內必可實行、但韓部將領以、中路關係重要、兩翼不過是牽掣作用、故十日會議席間已決由韓軍團長親自出馬指揮、至中路之近況、十日前方電話報告、已完全占領定州、是則我軍在京漢線上立腳點、又趨於鞏固之勢、惟張軍團長對於此次戰事、早信有幾分把握、晉軍之弱點、在缺乏重砲及無軍械接濟、故不利於持久戰、且尤不利於平原戰、一面引其深入、一面調軍迂迴側擊、今晉軍既敗、精銳損失、惟恐其不再舉全力以反攻也云云、談至午後一時、記者即辭出、至於三四方面軍各軍駐在地點、及其現有兵力、亦向關係方面調查、因種種關係、未能向其他方面詳細刺探、實爲遺憾、十日晚八時隨乘軍用列車返京、及離保時、停站內之韓麟春專車、已準備南下、北上途中、兵車往來不絕、因此至十一日晨七時餘、始返抵北京、並將調查三四軍駐防地點附誌列表於後

（第八軍）軍長	萬福麟	駐保定
師長	劉振東	駐保定
同	馬占山	駐定興
同	李振堂	駐紫荊關
（第十軍）軍長	王樹常	駐保定
師長	邵汝廉	駐保定
師長	劉輔廷	駐地未悉
（第十一軍）軍長	劉偉	駐德州
監長	蘇毅	所部爲補充旅二旅現調至保定
（第十五軍）軍長	汲金純	
師長	安錫嘏	駐徐水漕河
師長	何柱國	駐望都
（第十六軍）軍長	胡毓坤	駐定州
旅長	陳在新	駐定州
旅長	劉金聲	駐定州
旅長	廖恩邦	駐定州
騎兵旅長	武漢卿	駐地未悉
（第十七軍）軍長	榮臻	駐定州
師長	應振復	駐定州
師長	丁喜春	駐定州
師長	尹占有	駐望都
（第二十九軍）軍長	戰翼翹	
師長	黃靄霄	駐安國

新雲鶚被殺說 爲唐生智槍決

京訊、據某要人傳出消息、靳雲鶚逃漢、現已被唐生智槍決、靳雲鶚被殺原因、雖有電報、惟其地點日期及被殺原因、尚不詳、聞乃兄雲鵬曾入府謁見張作霖、述及此事、大哭不已云

寧政府不贊成 晉閻舉兵說 恐馮勢力增大

南京特訊、何成濬朱紹良不就南京政府任何職務、一般觀察、寧派之北伐、除保暨浪而無實力此間對馮玉祥之出兵、不甚信用寧派大半以晉閻此此對奉啓釁、有使馮增大勢力之虞、而引爲遺憾

蔣光鼐率 十一軍入福州 打倒譚曙卿呼聲

福州特訊、陳銘樞之第十一軍由閩軍長蔣光鼐引率、十日午後一時、於譚曙卿以次各界代表歡迎畏、開入福州、群衆中有高呼「打倒譚曙卿」口號者、市中貼有反譚傳單、此間存第十一軍開到後逐譚之風說、人心動搖、惟聞第十一軍俟接到上海解來之軍餉、當即開粵剿滅共軍

四洮鐵路管理局標購事務用品廣告 第四十四號

本局呈奉令准招標購買十六年度事務用品計分十四組定訂十月廿四日在奉天辦公處開標標單證書費每組現洋壹元(押款表列後)凡屬殷實商家有願承辦者可逕至本局駐奉辦公處或用函匯欵領取標單及證書簡章一均可惟押欵須於開標前交駐奉辦公處爲要一切手續按照簡章辦理此告

醫用藥品二百元 保存雜品二百元 鐘表四十元 工業藥品四十五元 中文具三千元 布類五十元 消耗雜品三百五十元 鉛鐵二百八十元 印刷五百元 木器一百元 燈類廿五元 洋文具八百元 油類五百元 茶葉一百卅元

運費減收

自陽歷十月十五日起敝鐵路線金州城子疃間貨物運賃暫行以八扣核算

株式會社 金福鐵路公司

京都達仁堂緊要告白

我樂氏自前淸康熙壬午歲即設樂肆於京都大柵欄以同仁名堂藉表利世濟人之義歷二百二十六載迨先大父印川公爲好醫學集秘方尤夥故所售藥品應治各症多有奇效用是同仁堂之名大著惜限於方隅道路阻隔購藥者若之達仁感當世相需之殷承祖考利濟之訓爰於江津滬漢各埠用達仁箇人名義設肆以應當世之求至藥劑之修合仍遵我同仁堂家傳秘方并不徒飾外觀裝璜與之似不甚寶貴服之實效驗如神於飲片一門尤加意研究一切遵用南法置之北地亦爲特色設肆以來并親赴各省購辦眞正藥料督工監製不惜資本精益求精因之達仁堂藥品大受各界歡迎譽日起遐邇知名現以大連商埠冠蓋會集名流碩彥多卜居於此達仁爲便利顧主起見特再設達仁堂分號於奧町藉廣利濟而免跋陟因設備未周先行交易特先佈聞

京都達仁堂經理樂達仁謹啓

吉敦鐵路工程局啓事 第　號

本路定於十月十五日起在吉林六道河子站間照下列行車時刻開行旅客列車先行發售三等票并代運包裹一切價章均另有規定此啓

吉敦鐵路行車時刻簡表

下行車

列車次數 站名 開到時刻	第一次混合列車	第三次混合列車
吉林 開	上午八・三〇	下午一・三〇
龍潭山 到	八・四三	一・四三
龍潭山 開	八・四五	一・四六
江密峰 到	九・四一	一・四二
江密峰 開	九・四三	一・四三
額赫木 到	一〇・四三	二・四三
額赫木 開	一〇・五六	三・五五
六道河子 到	一二・三五	四・三四

上行車

列車次數 站名 開到時刻	第二次混合列車	第四次混合列車
六道河子 開	下午一・〇〇	下午五・二五
額赫木 到	一・三二	六・〇五
額赫木 開	一・四七	六・二〇
江密峰 到	二・四一	七・四〇
江密峰 開	二・四四	七・四二
龍潭山 到	三・三五	八・五二
龍潭山 開	三・三八	八・五四
吉林 到	三・五〇	九・一〇

十六年十月十五日實行

洮昂鐵路工程局改訂行車時刻廣告

本路客車與四洮路客車啣接業經登報通告在案茲將本路改訂旅客列車行車時刻公布如下

洮昂鐵路旅客列車時刻表

下行列車 11		站名		上行列車 12
8,00	開	洮南	到	16,50
8,59 / 9,07	到 / 開	白城子	開 / 到	15,51 / 15,40
10,15 / 10,25	到 / 開	鎮東	開 / 到	14,31 / 14,22
11,15 / 11,22	到 / 開	東屏	開 / 到	13,32 / 13,24
12,10 / 12,25	到 / 開	街基	開 / 到	12,35 / 12,19
12,52 / 13,00	到 / 開	泰來	開 / 到	11,55 / 11,44
13,51 / 13,58	到 / 開	五廟子	開 / 到	10,50 / 10,45
14,45 / 14,54	到 / 開	江橋	開 / 到	9,58 / 9,48
15,19 / 15,20	到 / 開	大興	開 / 到	9,21 / 9,20
16,10	到	昂昂溪	開	8,30

計開

中東站汽車營業事務所在德玉棧院內（自八月二十五日開始營業）

龍江站汽車營業事務所在華興棧院內（自九月十二日開始營業）

中華民國十六年九月十五日 洮昂鐵路工程局啓

洮昂鐵路汽車營業廣告

爲廣告事本路爲聯絡運輸便利商旅起見特備載客貨兩種汽車專在本路昂昂溪站與中東路昂昂溪站及黑龍江省城間往來開駛接送旅客運輸貨物現已在本路昂昂溪站至中東路昂昂溪站間行駛多日一般商旅均稱便利茲復由九月十二日起將路線延長至黑龍江省城所有往來於本路各站與中東路昂昂溪站及黑龍江省城間之旅客貨物均能直接購票聯絡運輸其詳細章程請向本路汽車站或本局車務科詢問可也再本路汽車站黑龍江省城定名爲龍江站中東路昂昂溪站定名中東站恐未週知特此廣告

滯日之蔣介石謂中日 誤解為兩國之罪
並謂或將回歸本國亦未可知

現在日本箱根地方之富士旅館滯在中之蔣介石氏完全變去舊中國大官自已尊大之舊習氣一味實行其平民快樂生活茲將其與記者之談話如左

余之今後旅行歐美一事目下尚未決定至於時日問題尤無豫定之可能或者一旦回歸本國亦未可知因余出發之前後屢接各方面之通電要求余之就任總司令是以余之即歸與否為目下決難預定之事至於國民黨員間當此武漢南京合併後仍難完全除去各種意見關於收拾時局一節仍感困難依黨之合議黨員行動團結一致然後從已故之孫總理建國方畧力求全國之統一與俄國之提攜亦係孫總理三大政策之一但與彼俄之赤化政策有全然不能相容之點不在此例彼共產黨一味聯絡國民黨一意欲達其破壞中國之目的故演出種々危險發生是以武漢政府劃除共產黨亦即此理由余之對日意見與孫總理完全相同並無排日政策國民亦同此一樣惟不過中國一般民衆對於日本諸多誤解但此種誤解實為中日兩國之罪過云云 十四日東京專電

俄國南部地方發生 兵變事態極險惡
急派優秀軍隊前往鎮壓

據某國某方面接到報告謂駐在俄國南部地方柯沙芝之兵發生叛亂事態非常險惡俄政府當局急派優勢軍隊前往鎮壓現已逮捕多數叛兵云(十四日巴黎專電)

滿鐵社長將返 日與烏鐵長官 締結烏滿運貨約

據東京某方面消息謂滿鐵山本社長豫定本月二十日頃返歸日本並擬乘烏蘇里鐵道長官及沙巴加魯鐵道長官度日之機會協議滿鐵與烏蘇里兩鐵道間之數量協定改正案並締結運貨協定事件云(十四日東京專電)

日前陸軍大臣 楠瀨中將逝世

日本前陸軍大臣楠瀨幸彥中將數日前同時併發慢性胃臟炎與急性肺炎二症昭於重態醫治無效於本日(十四日)午後六時五十分逝世云(十四日東京專電)

拓殖省設置費 決定為百萬元

日本新設之拓殖省設置費經十三日之閣議決定經費為百萬元加入明年度之豫算至於官制一層則亟急行審議云(十四日東京專電)

俄國駐日法 兩大使交替說

蘇俄駐法大使後任將以駐日俄大使德浦嘉萊斯基氏調任駐日俄大使遺缺則以駐法大使拉柯烏斯基氏繼任云(十四日巴黎專電)

英表示無與美 對抗建造軍艦

據英國海軍非公式發表謂英國海軍長官今回雖漏建造新艦計畫之意但英國並無何等與美艦建造擴大對抗計畫云 十四日倫敦專電

反對共產幹部 政策者被除名

列寧格勒共產黨支部黨員三十七名及他多數都市之共產黨支部黨員因反對蘇俄共產黨幹部之政策者均被除名云(十四日莫斯科專電)

日本俄領組合 代表已解任

日本俄領水產組合三十日開催實行委員會決定對於目下在莫斯科之組合代表佐佐木平次郎氏解其職任當將此旨拍電至莫斯科並提出請願書於日本外務農林兩省其由該組合代表已任政府漁業交涉顧問對於組合代表職務頗不忠實云(十四日東京專電)

奉唐雙方已接近 唐馮間終難融和
奉軍如勝唐必驅馮兼取江南 由漢歸滬者所談

上海特訊、親察漢口方面事畢歸來之某精通消息者、談述鄂省軍情、大要如次

劉興軍與南京軍、在太士附近對峙、係事實、劉與唐生智、表絕對之忠順、故唐能指揮如意、何鍵與唐之關係、從一部分雖有某種風評、而其相則不明、奉方與唐目下信使往還、已漸接近、但未至妥攻守同盟之程度

若奉軍、擊破晉軍、則奉將舍從來之曖昧態度、與奉軍提攜、以壓迫馮玉祥、馮現雖謀與唐接近、唐因對馮似絕對無融和之餘地、唐似難忘進取南京之野心、北方戰局如歸奉軍勝利、唐必一面驅馮一面藉奉軍之力、肅清江北、本人則進兵江南、以取南京、蓋唐為自已打算之巧妙、似如此也、萬一奉軍失利則害將、與民黨接近乎、唐現雖承認武漢之政治分會、但固不欲羅致反寧派分子、在武漢組織政治機關、若如是、則本人不得自由組織為所欲為之政府矣、總之唐目下之態度、仍有以安復為前唷、而暫觀形勢之意、於其間努力鞏固兩湖之地盤、江西則在九江附近有朱培德之部隊、而呈與唐平分之形勢

又漢口特訊、豫鄂合作條件、近經汪兆銘徐謙與劉驥間訂定、唐生智尚未簽字、又漢陽兵工廠、亦未允充分接濟馮晉兩方械彈、而日前唐部何鍵李品仙等、聯合湘鄂將領、電請唐生智仍守中立、驅徐離鄂、豫鄂合作問題、或因此受一打擊亦未可知

漢口又訊、閻錫山對唐生智、於最近特致一懇切電報、內稱已奉起兵討伐、請求諒解、但奉軍亦身代表向唐運動、顧唐對於兩方、均無積極態度、只在觀望

在川之吳佩孚代表 孫武北上之任務
謁見奉直魯各方面將領 聯絡各省公民反共

北京特訊、吳佩孚代表孫武等、於前月北來、記者特往訪謁、叩以此次與奉、直、魯各要人接洽討赤之經過、並以後進行辦法、茲誌孫氏談話如下

予等此次北來之任務、大部分為受旅滬、豫、陝、甘、湘、鄂各省反赤團體之委托、向當局接洽討赤事宜、赤禍流毒、盡人皆知其大要、備載于「鄂人淚」內不待贅述、吾人為挽救水深火熱之湘鄂等省人民計、不得不為最後奮鬪、所謂天下興亡、匹夫有責此時若果人人袖手不理、恐中華民族、將淪於蘇聯之殖民地、北上時、過濟南、與張宗昌督辦會見、張表示、祗要立於反赤戰線之各方將領、無不曲意容納、接濟餉糈、接濟械彈、當唯力是視自拔來歸者、立予提陞一級、對於始終反赤之吳玉帥、極端表示欽崇之意、且有討赤之具體辦法、抵京時、適逢楊宇霆回奉電約在京稍候、前日晤談、楊謂中國不亡、赤黨終無橫行之機會人心不死、赤黨必有就戮之一日現在唯一目的、在保持五色旗此為民元革命先烈犧牲無數頭顱之代價、後人雖至不肖、亦不容拱手而奉之赤色帝國主義之俄奉、直、魯各將領、已有一致決心、擁護國旗異外、別無可走之路、反對共五色國旗者、即為和而變成赤黨、深盼各方將領、及各省公民、與府一致行動、對於予(孫自稱)等主張、甚為贊同、希望言論界主持正義、揭穿赤黨亡國滅種之陰謀、以喚起各方覺悟、第二、則擬聯合南中受赤黨壓迫之各將領、實行與赤黨決鬪予辛亥武昌革命、雖被炸傷、幾致送其生命、然欲解除多數人之痛苦、不以個人之犧牲為慮、一意前進卒復滿清、今日亦本初志實行作去、殺入一層壁壘、即算我們主張之一步戰勝、第三、擬聯合各省民意機關、發揮眞正之反赤主張、此事皆有十分把握、前途可抱樂觀云

湘西黔軍 完全退出洪江

長沙通訊、湘南宋許退出、完全肅清、湘東共軍、亦陸續剿平、此後將以全力、對付湘西黔軍、計少有三部、李曉炎(即李燊)一部分駐在大唐桑植一帶、陳渠珍一部分、駐在永順辰州一帶、周西成直轄之四才車鳴翼等、則駐在洪江黔陽一徐、從蔣介石下野後、即停兵未動、雙方並未接觸李陳二人、並向唐生智悔罪投誠、周西成亦通電贊成寧漢合作、並將湘西黔軍撤駐洪黔一帶、表示無再進之意、惟原駐漵浦之省軍陳漢章師長因知黔中兵心已散、一再電請周爛其驅逐湘西以外、一再電請周爛分令常德能師(震)向辰州進發、寶慶干(錫壽)師向洪江進發、三路並舉、俾早肅清、遊其時周爛因湘南湘東、正在多事、兵力不敷分配、故電令暫緩動員、茲陳漢章師長等早日肅清湘西計、已不待熊王兩師之發動、即單獨率熊(品鶴)陳(渠)兩團、由漵浦向芷洪推進、黔軍並不抵抗、向會同芷江潰退、黔軍遂於十八號克黔陽洪江、因湘西與省垣電報不通、須派人持電陸行數百里始到省、故捷電昨始到省、周爛已得電嘉獎矣、查洪江為湘西一財富之區、黔軍將棄洪江而去、即失餉源、足見其無再留湘西之意、周爛因陳(漢章)師深入恐受包圍、故一面函令寶慶干(錫壽)師長、趕由武岡向洪江前進、一面函令駐於常德方面之熊(震)師、現奉令移駐郴州、而以第七師長何宣接防、何氏前日由漢歸、周爛立命其於本日二十五赴常接防、預料芷洪方面、不至成何問題、至於李燊陳珍兩部、既已投誠、更可容易解決、是被客軍盤據經年之湘西、此次或可有掃清之望矣

武漢設政治分會 為政治獨立張本
寧粵勸汪復職似別有內幕

漢口特訊、南京雖宣言裁撤武漢政治分會、而武漢政治分會、依然存留、關於其用意、一般觀測雖不一致、而謂之政治的獨立之準備、則所見畧同、又近來此地工人、意度復強硬、有再發一般劇烈風潮之兆、且可注目者也、

九江特訊、朱培德、伍朝樞、孫科、許崇智等、寧派要人十一名五日早、過潯赴廬山、擬訪汪兆銘、勸其復職香港六日國聞電、粵當局有派員赴潯、迎汪兆銘回粵說

上海七日路透電、譚延闓、孫科伍朝樞、與其他各派領袖人物之赴廬山、雖然表面上係為勸汪氏回在寧、政府擔任職務、而實際上之目的、確為獲得軍事上之援助、以便與何應欽白崇禧對抗、蓋何白等刻管轄上海區域、且已成對南京政府斷絕關係而獨立之勢

大元帥令

命令

大元帥令國慶賞勳著為令典國務總理潘復平章大政儀式群僚夙夜惟寅動勤著軍事總長何豐林督襄軍政動協機宜均著傳令嘉獎此令

令 特任吳俊陞為興威將軍張作相為輔威將軍湯玉麟為成威將軍此令

吳俊陞授為陸軍上將此令

張作相授為陸軍上將此令

孫傳芳張宗昌均給予一等文虎章此令

褚玉璞給予一等大綬寶光嘉禾章此令

晉授張學良韓麟春以勛三位此令

特授任毓麟林憲祖于國翰 毓珣 李藻麟 壽良于芷山臧式毅鄒作華以勳五位此令

趙倜張敬堯著頒給八獅軍刀徐源泉著頒給七獅軍刀孫魁元著頒給六獅軍刀此令

王蔭泰閻澤溥張景惠劉尚清莫德惠常蔭槐均給予一等大綬寶光嘉禾章此令

王樹常許琨鄭俊彥沈鴻烈王棟程國瑞陸殿臣榮臻 恩臻劉偉胡毓坤戢翼翹鮑文越周濂岳兆麟張培勳均給予一等大綬嘉禾章此令

豫將領擁護 馮玉祥眞態度
張高劉均願効命

鄭武、本毅軍之一部、與靳合作反奉、最近分駐鹿邑拓城太康杞縣、討靳時張首々電馮表示態度、願遵命開拔、馮復電嘉獎、規取夏邑、高桂滋亦毅軍之一旅長、經於二十日已移駐亳州、唐生智改編為第十九軍、盤踞淮陽太康等縣、自由征收款項、最近聞靳二失敗、忽將太康淮陽之軍撤退、移駐項城之槐甸、水寨並有移防潁州之說

劉鎮華、近駐杞縣蘭封、對馮玉祥頗為忠誠、俟軍裝備齊、即決一開拔入豫、劉於十八日赴鄭、即帶查防、現聞已抵曹縣、又聞碭山某軍已完全撤退、東路軍總司令鹿鍾麟正在準備東下、二十五日鄭州有重要會議、蔣鴻遇、鹿鍾麟、均於二十四日赴鄭、參與會議云

幻情小說 新桃源 (四六) (劉瘦鶴著)

第六回 王賢霞活官臨潼縣 小佳人夜放牢獄人

又非貪僧所敢談、總之前因後果、過去未來、只作那虛無寂滅四字看去、便有所得、所謂眞即是假、假即是眞、空即是色、色即是空、把那生死看得清楚、路途認得眞、說甚麼、如來是我、我是如來、一旦返本還元見了故吾、不過所謂、只作如是觀而已、覺淵說罷多時、飛燕心如然犀、一燭百練、頃刻間、打破波羅、識透禪機、力欲拜覺淵為師、覺淵道施主休急、貧僧見你、倘有一事未滿、待此功程滿時、不用你去尋我、我便來尋你也、飛燕道、我如不從仙僧為弟子、由此一別、逢踪萍跡、海角天涯、俾僧知何處、而能相尋也、覺淵微々笑道施主此去、漫說海角天涯、即天上地下、貧僧恐亦能尋之、施主放心、儘管走去、待你塵氣消時、只有相遇之機會、和尚道罷、飛燕知難隱瞞、便謝々後日、務求必引的話、覺淵道、勿須如此、後日引證禪果時、再謝我罷、却說那覺淵、何以笑然、來至廟裏、也非無有來歷、只因和尚、在夢仙身後追隨、他那些未來的經歷、早已洞明在心腹內、所以雖在幽燕一帶、訪仙覓友、總捨不了、夢仙前後、雖知他死裏逃生、却終恐孤出若何差池、負了當日看眞的重託、一日和尚正在幽州界的、一座大山、隨意隨喜、忽見向西半空之際、彩雲飄渺、認是四老星官、幻警夢仙已知他、不日將有大難、所以捨了山水、又向夢仙之去踪、追將下去、比至萬幼之際、而夢仙早已在困苦中、因自已是方外人、不便救援、暗々中默運神機、奢他吉凶若何、已知有關帝託夢、飛燕關心、因此不設法便、投在附近廟裏、適因夜雨、又把飛燕邀入廟中、兩個談論了一席話、就把個飛燕、化得言下大悟、力欲從師、皈入佛門、當時覺淵、又指點他、倘有俗事未消、以故目下不能收容、飛燕也有一線夙根、所以一言之下、就有自知之明、亦並不強自皈依、只謝了覺淵一謝、便再不言語、只看那、天空的冷雨、仍是疎々的落下、接上

這邊、姑且不表、再說夢仙之父親自小厮回家、取錢後已知兒子投効幕賓、三月來、可以結親漢口、雖然心裏少有不快、然喜他尚有進展之志、亦姑聽之而已、又恐襟弟、于文明掛心、便急速寫了一封回音、書云、文明襟弟鑒、逕啓者、昨接手書、捧讀之下、不勝詫異之甚、正在舉家惶惑之際、適値蠢子 斯、歸來備言一切、云在路上、結一莫逆之友、共向陝西、臨潼縣、投作幕賓去訖、諒可三個月內、能必重到府上、望勿懸念、等語、寫畢、付郵寄去、書到漢口之日、于文明夫妻、捧書細讀、方知夢仙已取道陝西、心內頗覺自慰、夫妻數着流光、而待不覺光陰荏苒、日月迅速、轉瞬已過了七月中旬、此時正是夢仙、在苗老叟家裏、受罪之際、這邊那裏知道、只管盼着那、覺然足音、盼來盼去、仍不見到、未免又生疑惑、這日文明夫妻、對坐無事、談夢仙的歷史、文明道、這後、計赴陝西之期、如今業有三月了、怎麼還不見到來、想是又有甚麼枝節不成、待我重行寫書、再去問上一問、看是如何、其妻答道我意已經夜詢、你也不必遲疑、急速寫書就是、其妻道罷、文明方坐在案頭、意欲寫書、忽聽門外、有人呼聲、文明兄、在家裏麼、文明側耳一聽、聲音甚熟、即離了案頭、行出門外、擡頭一看、見來者、不是別位、正是先年的舊同事、原來文世先時居官多年、際於世道之衰、無心仕進、又兼手中、少有積蓄、所以賦閒、這日來的正是、往年同事新近解任、陝西臨潼的舊知縣、來至漢口、買了一處房子、隱居文明見是舊友到門、便非常歡喜接入屋裏、彼此坐下、讓茶敘話各道別後的契闊、說了些、由來國家的政治、地方的風俗、以及官途的苦惱、他二人、道今論古問新話舊、叙談了半天、早見太陽西墜、玉兎東升、下人秉上燭來、又端上餚饌、二人登下談心論及子女一節、文明忽然觸起夢仙、投着幕賓、正是來人卸任之處、便急口問道、君自任上來、可知任上事、那人道、不識兄台

百齡機有顯著之特效所以人人信仰試服一瓶之後即見飯量增加夜眠酣暢通便潤腸面色紅潤確有意想不到之效力

(百齡機價目)
(均按現大洋計算)
小瓶一元 每打十元
大瓶二元 每打廿元

東三省總發行所 奉天大西邊門外
九福公司
大連分銷處 泰華西藥房
哈爾濱分銷處 泰華西藥商行
注意 各埠藥房均有出售

美國出品 濟世良藥
美育賓
運華以來經中國
內務部化驗
農商部註冊
並在東省各官廳立案
及各大醫生証明
認為強精健腦補腎
扶陽唯一之聖藥也

主治

返老還童、精枯陽萎、房事早洩、子嗣艱難、手淫斲喪、遺精滑精、神經衰弱、四肢無力、青年早婚、身體虧損、生殖器發育不全、情慾缺乏、腰腿痠痛、精神委頓、夜不成寐、腦力不足、視力減退、記憶不良、作事善忘、飲食減少形容憔悴等症、凡一切腎虧腦衰因房事過度、所發生各症者、無論新久、一經服用、立見奇功、轉弱為強、百發百中、此為滋補之品、非市上所售、奮興以一時者可比、如無病常服、永保無腎虧陽萎之虞、且體質健壯、精神充足、而房事之樂趣、必然得其滿意、功效偉大、非徒自誇、請君一試、便知言之不謬也

購者謹防假冒、查近來有奸商、冒做此藥之牌號、其名目亦與美育賓相彷、而內中藥料、毫無功效、魚目混珠、意圖影射、稍不詳查、即受其欺、特此聲明、諸君注意也

眞正美育賓之價目每瓶大洋壹元八角
半打九元 各埠大藥房均有出售

上海江西路六十二號 信昌藥行總經理
上海分行哈爾濱
分行哈爾濱道外中八道街 信昌藥行

日本郵船定期行輪

伊豫丸 開往米國 十一月十日
本船門司神戶寄港
敦賀丸 開往歐州 十一月二日漢堡
曾岡丸 十月卅一日李浦

近海郵船大連定期行輪

相模丸 開往長崎神戶大阪橫濱 十月廿五日
勝浦丸 開往橫濱 十一月三日
竹島丸 十一月廿二日
淡路丸 十一月九日
相模丸 開往天津牛莊 十月十七日
淡路丸 十一月一日
勝浦丸 十月廿六日
日本郵船株式會社大連出張所 電話七一九番

朝鮮郵船大連定期行輪

會寧丸 開往威海衛青島仁川 十月廿二日
羅南丸 開往朝鮮各港長城鹿兒島 十月二十二日
朝鮮郵船株式會社代理店 近海郵船株式會社大連出張所 電話七一九番

大連汽船定期行輪

神戶丸 開往青島上海 (蒙藏航路船)
大連丸 十月廿八日前十一時
天津丸 十月廿一日前十一時
天潮丸 開往天津 十月十一日後一時
濟通丸 十月十七日前九時
濟通丸 十月十四日後三時
龍鳳丸 十月十八日
順丸 開往安東 十月二十二日
一洲丸 十月十九日
長順丸 開往青島 十月十六日
長平丸 開往登州府龍口 十月十七日
龍平丸 十月十五日
大連市山縣通 大連汽船株式會社 電話七二七九番

威連輪船公司出帆廣告

敦賀丸 開往威海衛青島 十月十四日
大連市敷島町六番地 荷客取扱店 丸二賬房 電話五八八八 二六四番

政記公司定期行輪

有利號 十月十五日安東
利號 十月十五日煙台
純利號 十月十五日青島
廣利號 十月十六日青島
政記輪船股分有限公司 電話四一四一

大阪商船定期行輪

亞米利加丸 開往門司神戶大阪 (每日午前十時出帆) 十月十七日
香港丸 十月二十一日
賓丸 十月二十四日
福建丸 開往上海基隆高雄 十月二十六日
長沙丸 十月八日
京丸 十月十五日
大智丸 開往朝鮮釜山鹿兒島 十月三十一日
巴里丸 開往北米西雅杜留 十一月一日
亞拉斯克丸 (上海神戶四日市橫濱經由) 十月二十七日
大阪商船株式會社大連支店 電話四一三七番

日清汽船定期行輪

華山丸 開往上海青島 十月十三日
日清汽船代理店 大阪商船株式會社大連支店

袁製 痛瘋骨痛露

功能去風化濕舒筋活血
主治 骨節痠痛 四肢瘋癱 肩背腰痛 寒濕凝筋 渾身酸楚 半身不遂
每瓶大洋六角

袁製 解毒止痛露

功能清血解毒止痛生肌
主治 惡毒瘡瘍 小便破膿 婦女毒瘡 梅毒串骨 口鼻潰爛 無名毒瘡
每瓶大洋七角

謹防假冒務請認明金雞商標
總發行所上海西新橋北濟華堂藥房
分銷處 大連宏濟街德興藥房 監部通華泰藥房 千代田町衛生藥房 奧町華西藥房
營口東二道街德發長號 東大街華權東號 太平康里街義順成號
各埠藥房均有分售函購亦可

敬啟者敝工廠製造各種鷄印方包廠印條包紅サクラ包已拾餘載矣久爲各埠所適用茲又振興實業起見特聘歐美化學家之技師不惜工資採擇優等包料研究配合製成純良鴻禧金鷄美人鍵獅等各樣香包其餘他牌不及備載其包氣味芬芳精美優秀不但除垢且於滋容潤顏誠衛生之妙品也仕商惠顧敝工廠鴻忱歡迎兼代理頭商卜內門各種料子火碱顏料靛油等貨恐未週知特此佈告
大連市惠比須町二九 電話七九八九番 振替二八五四番
源增興工廠謹啓

威野羅斯會社
美國惠洲
製造處

用粧化
用掃洒

多肥肪之物 無論是洗皿無論是洗機械府「德布魯」滴入水內少許洗之即能非常潔淨
中日之料理店請試用之
欲使臉面肌膚手足潤滑而潔淨者亦請使用「德布魯」
嬰孩等如在滴入「德布魯」之水中洗浴立刻即能潔淨
定價 試用函三十五錢 德用函一圓二十錢
滿洲總代理店 大連市日吉町九番地 **阿州洋行** 電話九五四六番
希望特約販賣者即請申告

◎秋冬季洋服陳列
◎秋冬小孩服陳列

秋冬季用綢緞雜貨最有信用之家就是三越請大家快往去買貨眞價廉各種夏物一概俱全

三越商品票發售

大連市 **三越吳服店** 大山通 電話四一八一番

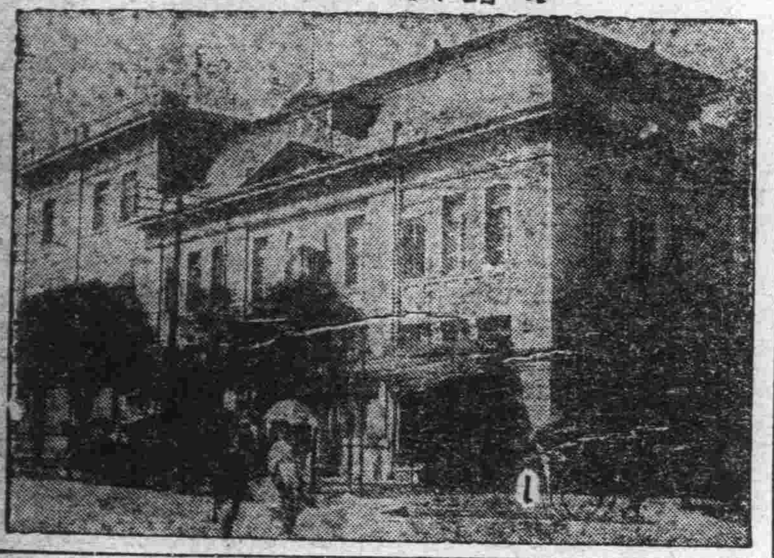

本報電話
接洽廣告 四〇三四番
編輯事項 七五一三番
本埠訂報 四〇四一番

旅客注意
大連 長春 哈濱 **裕長棧**
電話六二五二番 長春電話九一四番
本棧現將房屋重加修飾人員力行整理男女異室招待殷勤代理車船客票報關完稅遠近紳商請祈駕臨

愛仁醫院

啓者本院長前同孟天成君開設博愛醫院現已解散另在公議會後設立愛仁醫院特此佈聞
內外科 產婦科 小兒科 花柳科 耳鼻科 眼喉科
院長 **郭進木**
大連市西崗久壽街

大連 **天成號紬緞莊廣告**

本號近自運到最新流行紬緞呢絨綢葛綢綾種目繁多花色新奇及他布疋雜貨皮貨俱全批發零售定價低廉如承惠顧竭誠歡迎
本店大連浪速町七二番地
支店西崗平和街二六番地
電話(長)六七五六 六〇五八番

白蝙蝠牌火油

大連市駿河町
油質精良 光明耐煉 烟味絕少 價格低廉
總經理德合盛 (長電話五八三六番)

孟天成博愛醫院

診察科目 花柳科、內科、外科、小兒科、婦人科、耳鼻咽喉科、特設藥浴、水治電氣治療
新設研究部 專治花柳病最新治療法 備德國製六〇六藥針 其他花柳病血、痰、檢便檢尿等應需又並戒除多年鴉片嗎啡之靈藥
病室完備、日夜親自診治、入院隨意
院長 孟天成
日本醫學士 日冲飛那 同啓
女子醫學士
日本醫學士 楊燧人
大連市小崗子宏濟街十二番地 電話長五四六七 六八〇九番

女界福

婦女藥界大王出世

天下第一 婦女聖藥
調經種子 百發百中
專治婦女 經脈不調 肚腹疼痛 腰腿疼痛 赤帶白帶 崩漏不止 久不受孕 一切女癆 胎前產後 常患小產 產後危急諸症 莫不藥到病除 百發百中 靈驗非常
每瓶十四大洋壹元 各埠皆有代售
振替口座大連四四七六番 主人 康道忱謹白
總發行處大連西崗菜市東門前 德記全棧大藥房
東三省總代理店 營口保長興長春同興合鐵嶺瑞豐祥 哈爾濱興順泰安東廣豐裕

連陞棧廣告

本棧此番開辦與前大不相同因爲擴充營業起見特租妥浪速町三階大樓壹處通共有餘間寬闊潔淨熱鬧異常男客女眷各有分室迎送週到方便飯食貴客駕臨一試便知不謬也
大連市浪速町 電話七四六〇番
本棧主人謹啓

雙泉堂 西門對面 分此 顧客

開新

九章綢緞莊廣告

大連市浪速町二丁目 杭州 酬答

自陰歷九月拾六起至月終止 展期減價逾額兩星期照碼八折批發零售無任歡迎

ライオン齒磨

獅子牌牙粉

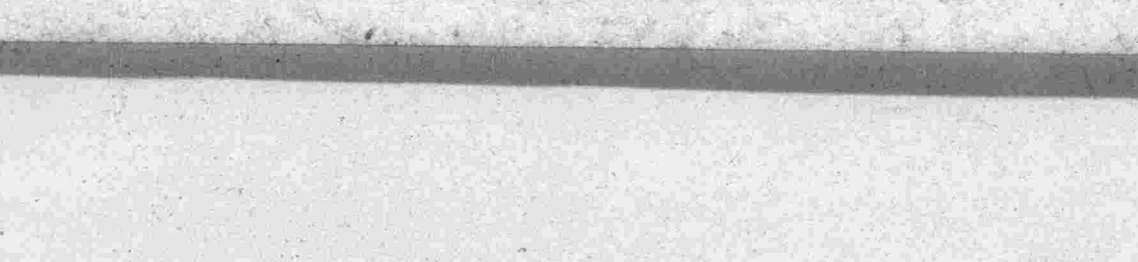

滿鐵列車時刻表 (十五年十一月…) (太字は…)

下り
大連發	8.10 9.30
河發	8.18 9.40
子發	9.49 8.26 9.51
金州發	8.50 10.27
十里堡發	9.21 11.05
房發	10.16 12.15
岳發	11.31 1.50
大石橋 着 發	12.26 2.58 12.50 12.32 3.10 1.05
湯崗子發	1.26 4.17 2.46
鞍山發	1.41 4.39 3.18
遼陽發	2.11 5.20 4.10
蘇家屯 着 發	1.56 6.19 5.32 2.58 6.22 5.34
渾河 着 發	3.06 6.32 5.47 3.07 6.34 5.49
奉天 着 發	3.17 6.45 6.06 3.25 7.00 6.20
鐵嶺發	4.31 8.41 8.49
開原 着 發	5.02 9.23 9.50 5.03 9.25 3.05
昌圖發	5.38 10.09 4.17
四平街 着 發	6.35 11.29 6.10 6.39 11.35 6.30
公主嶺 着 發	7.35 12.49 7.39 12.55
范家屯發	8.12 1.42
長春着	8.40 2.20

上り
長春發	8.10 3.20
范家屯發	6.43 3.54
公主嶺 着 發	9.15 4.37 9.19 4.42
四平街 着 發	10.13 5.53 12.25 10.17 5.59 8.15
昌圖發	11.18 7.27 10.06
開原 着 發	11.46 10.57 11.47 8.09 8.06
鐵嶺發	12.25 9.00 9.20
奉天 着 發	1.27 10.35 11.25 1.35 10.50 11.40
渾河 着 發	1.45 11.02 11.54 1.46 11.05 11.59
蘇家屯 着 發	1.54 11.15 12.11 1.55 11.18 12.13
遼陽發	2.46 12.28 1.40
鞍山發	3.11 [illegible]
湯崗子發	3.38 1.26 2.56
大石橋 着 發	4.19 2.32 5.00 4.25 2.45 5.30
熊岳城發	5.23 8.59
瓦房店發	6.42 5.50
三十里堡發	7.34 6.52
金州發	8.01 7.27
周水子 着 發	8.26 8.02 8.28 8.04
沙河口發	8.3[illegible]
大連着	8.40 8.20

奉天

蘇俄仍宣傳赤化
當局密電各機關認眞查拿 增加防赤專員薪金

奉當局對於防止赤化曾迭次籌擬方策已隨時通令各屬遵照辦理詳情已誌本報茲聞上將軍公署接得報告謂蘇俄不逞之徒勾結韓人在奉吉黑三省各地乘機宣傳赤化擾害我國治安殊屬防範等情緘代司令據此特於昨十二日密電三省各地軍警機關對於韓俄認眞査拿以遏亂萌而保治安云(飛)

又據可靠消息云北京海陸軍大元帥張作霖氏爲注重防止赤化計特規定除各防赤專員原有之薪金外再由大元帥按日發給大洋一萬元分發各防赤專員該款每月核發一次俾資津貼各防赤人員以昭鄭重云(飛)

又訊、奉當局接奉大元帥府來電訓令內開據探報稱共產黨首領從赤化中國之何醫氏於四前在哈爾濱地方即於蘇聯共產黨員布多尼克氏特別聯絡嗣爲研究共產主義起見和派赴莫斯科於修學一年後向漢口赴任時擬組織中國共產黨親衛隊已受俄方莫斯科之信委令在中國各都市編成共產黨衛隊以資協助宣傳一切兩應飭令防範等情合函令仰飭屬嚴加注意等因當局奉此現已通令各軍警機關協加防範並飭屬對於該犯認眞加意查拿以遏亂萌而保治安云云(捷)

令江省勁旅入關
襲擊晉軍後路

黑龍江督辦吳俊陞頃奉大元帥電令速派精兵一師三路入關襲擊晉軍後路聞吳氏奉電後即令所部十八師全部分爲三隊一隊由錦縣取道熱河一隊爲機關取赤峯一隊進攻綏遠爲痛擊晉軍之後路(賀)

大批俘虜解奉
宣化奉軍佔領

奉晉之戰近日以來奉軍因轉戰驍勇是以屢獲勝利聞自綏線之戰事爲奉軍殲滅宣化城之一役奉軍俘擄晉軍官兵四百名槍砲子彈甚夥現經張作相總指揮派江省補充二團團長宋某代兵二十名於十二日將俘擄之晉軍官兵四百七十名押解來奉交俘擄收容所收容據俘擄軍官言宣化城現爲東北軍完全佔領云(賀)

張宗昌派代表來奉
請撥軍火給養

山東督辦張宗昌因所部各軍整裝待發奉張大元帥電令預備出發仙軍火給養充足當派少將參謀齊長林代表來奉分向兵工廠兵站處首領請求撥給充足軍火給養聞業得該二首領允許一俟籌備足數即行押運去濟南云(賀)

嚴禁軍人抓車
飭軍警隨時查緝

奉軍大元帥爲鑑於近來軍隊各車開拔分赴各地作戰關於軍需物品運輸勢必需有抓車情事殊難有害人民故通令奉天上將軍署轉令各軍不准私自抓車以恤農民然以當軍事之時有匪徒乘機冒充軍人在各處專行抓車藉端敲詐查此等匪人不准擾害人民且亦殆有軍譽爲與地方治安爲害甚巨如經查軍車運輸用車須赴該地商會通知或軍用車輛事務所故飭令軍警各機關隨時查緝以懲究辦云(倩)

省長通令各縣
知事出巡所屬

頃據可靠消息劉任省長劉海泉省長現因對於地方治安之注重及警察之防務消除地面之患起見故特於(十)一日通令全省五十八縣各縣知事一律出巡所屬該管之地方考查〇重地方之公安云(飛)

法學研究會
懸賞募選論文

東三省法學研究會爲徵求各界對於收回東三省領事裁判權之意見近日發起募選論文題爲東省早日收回法權之方法贈酬分三等一等贈紀念金表一支二等贈紀念銀表一支三等贈紀念銀盃一支選定後在該會所發行之法學新報上發表應募者稿寄奉天城皇宮內法學研究會法學新報編輯處云云

令各縣查明
孝子貞女節婦 確實呈報備省

頃據政界消息大元帥有通電到奉大致略謂查東三省久未蒐録之地民性誠樸乎各省區之村其村市無絶必有孝子貞女節婦義士若不爲之立史傳諸後世則國之精華民之楽辛何由尙知仰各該省長希即飭屬調查明確呈報備査云云(捷)

奉軍戰勝捷音

奉天各法團昨接北京大元帥府急電略謂奉天討晉連日屢獲勝利時電傳佈商民以安人心茲將電文如下(一)化城於十日完全爲奉軍佔領晉軍繳械者有四十名獲槍砲子彈等甚多(二)奉軍連日俘擄晉軍官兵七千餘名日內解奉收容(三)熱河湯河都部下在辛莊與晉軍大戰結果晉軍一旅二團全被俘擄軍得重砲十門廿響架步槍一千支子彈九百萬(四)晉軍首領相繼自動投奉者已有六軍有一師兩旅之多可見晉軍對奉無大戰鬪力矣(賀)

晉軍被奉包圍

據確實消息云京汗路奉軍日探報攻勢漸順利昨十二日已佔領石家莊十三日黎明佔領石莊以南前晚之駐保定三四方面軍會師包圍晉軍向唐縣曲陽敗退云又一消息云張學良韓麟春連有兩捷電到奉報告現已佔領曲陽原文如下

本日開始全線返攻在望都南方與敵激戰終日戰鬪猛烈當日繳敵械三團在張莘鎮之騎兵亦被我軍擊退現該方面我軍由西側攻擊此役共斃旅長二員傷亡敵團長十七八員士兵不可勝數現正在猛攻中張學良印

又一消息云我軍佔領定州以南後又奪獲唐縣晉軍完全被我包圍現正往張家口進攻云(峰)

瀋陽要人往來

十三師師長張九卿午前九時由奉去京

奉天電話局局長張楞生午後五時由京回奉

上將軍公署秘書張德工午前九時由奉去北京(峯)

北京大元帥府高等軍事顧問早九時由奉去北京

三四方面軍上校差官張玉麟午後七時由京來奉天

大元帥府高等軍事顧問早九時由奉去北京(倩)

省署委任顧問

奉天省長劉海泉氏於十二日委任銀號總辦彭相亭及前全國商會會長張志良爲該署顧問該委任狀當日公布云(省)

大元帥愼重軍運令

張大元帥日來以各路軍隊調度匆忙誠恐運輸不靈貽誤戎機爲防患未然特規定辦法四條令各軍長飭屬遵辦(一)到站兵車不得扣留(二)行車次序時間悉聽路員指揮不得強用(三)站內停車悉聽站員調度不得強佔正軌(四)各該長官指導專員會同交通部員巡查實行各軍違者無論其係官長士兵力即就地槍決云(賀)

騎兵八旅來奉招募

東北陸軍騎兵第八旅旅長邵希驥氏以所部士兵缺額甚多故特派專員來奉下楊於大南關騎兵第八旅辦公處四出招募聞報名者尙頗踴躍不日即運赴關上以便教練云

犒賞戰士 鉅欵運京

張大元帥因出征討晉各軍近日屢獲勝利爲鼓勵士氣計曾令東三省官銀號總辦彭賢再撥犒賞軍費一百四十萬元解京分賞京綏京漢各路出征戰士聞彭總辦奉電後於十二日派遣殷長雅備兵卅名押解赴北京交軍事部云(賀)

晉軍便衣隊解來奉

晉軍之便衣隊約有三百餘名在京綏線奉軍戰線附近活動孰料全隊爲奉軍包圍繳械所有便衣隊官兵經張作相總指揮派步兵二團團長王常勝帶兵廿名押解來奉交收容所看押內有營長二名連長排長司務長等廿七名云(賀)

通令保護招募委員

奉天省長劉尙清頃奉大元帥府秘書廳奉大元帥諭着派由東北憲兵司令齊恩銘招募清鄉隊本團按照迷次招募辦法妥愼辦理體恤務要強健身家清白指定招募地點認眞揀選勿稍冒濫以混不得招募胡匪由飭各縣知事轉飭所屬妥爲保護到境招募委員等情爲經劉省長於十三日通令各縣知事遵辦(賀)

奉軍又調兩旅入關

張大元帥爲厚集前方兵力計昨曾調駐防奉天西豐縣騎兵二旅全部開拔至京漢一帶駐紮又調駐錦縣步兵卅五旅全部向察哈爾方面移防聞該二旅奉電後即趕備出發一切大約日內即可西上云(賀)

大元帥令優待俘擄

張大元帥因近日前方各軍解回之俘擄已達一萬餘名均分到收容於京奉天等處爲優待起見乃於十三日電令東北憲兵司令齊恩銘對於收容之俘擄應優予看待並仍名給餉倘有盡心投誠即可編入新軍隊內云(賀)

電令嚴搜便衣隊

上將軍公署頃准大元帥府參謀署電令開據探報晉閻爲擾害奉軍後方治安計頃派便衣隊四百名陸續向奉省境內潛入圖謀不軌等情亟應轉飭軍警機關加派幹練偵探嚴加偵查並實行大事搜查以防彼等入境擾害治安云(賀)

徵集補充軍五萬人

張大元帥令東三省後方總司令吳俊陞添編預備軍一節曾誌昨報聞該項軍隊計五萬名係由三省各縣募集限於一月期間徵募足額施以急速訓練調入關內補充各戰軍傷亡之遺額前報該軍將留駐後方係傳聞之悞併特誌以昭核實云(賀)

大宗戰利品運回奉

三四聯軍司令部少校參謀齊啓振於十三日帶兵廿名押運獲得晉戰利品步槍四千二百支子彈卅餘萬粒機關槍四架野砲三門過山砲九門砲彈二百發自來得槍卅五支及云(一)

吳督辦兼任奉天後
注意軍政及教育
均擬改善以謀人民之幸福

黑龍江督軍吳興權氏兼理奉天督辦傳聞已允但至現今始克實行茲據確實消息云該督辦能擔任督奉以來力求展布自稍事留有餘力其所計劃扣重要者即爲軍隊將奉省各地所駐之軍隊飭令該各長官加意訓練並不使遺有缺額備應用二爲教育以東省教育年來不振與殊國家人材有關已擬均增加經費選擇教材三爲政治凡各種政治有期改善以實地養成人民之幸福云(倩)

三四聯軍領去軍服

第三四聯軍軍團長張學良氏現因該部軍隊戰事關係天氣寒冷遂令亟宜更換棉衣日前曾派該部上校副官王玉山來奉請領茲將該副官已於被服廠領下棉軍服二十萬套當即於昨十一日乘京奉車二十次押解赴京分給各軍云(飛)

派員押運飛機入京

東北航空處代總辦奉大元帥電令特派劉少尉處員帶兵士八名押運高德隆式飛機二架赴京交三四方面聯合軍以便轉發應用云(捷)

運去大宗軍實入關

奉軍此次在張家口作戰所消耗之械彈不可數計而供給之豐盈實爲他軍所不及近悉本月十二日由奉大向北京運輸之軍需計爲州八年式子彈二萬五千七百箱七米里九子彈一萬六千箱共砲彈溜散彈炸彈迫擊砲彈共裝四萬八千四百餘箱共裝京奉車三百餘輛運輸入

他軍需品甚多乘京奉車由京來奉交兵工廠存儲云

清鄉公署開始招兵

張大元帥爲肅清東省匪患曾令憲兵司令齊恩銘組織清鄉督辦公署內部已誌前報聞齊司令業將該署內部組織完備計設六大處兩課所有各處課人員均已委定惟清鄉剿匪馬隊兵亟應招募當派邱有體楊巨川蘭鳳臣等三員爲招募委員長分赴遼陽法庫通遼等縣實行招募以便編練預定一個月期間募齊(賀)

遼中知事請領子彈

省公署頃據遼中縣知事呈稱現因該縣警甲子彈不敷應用前因剿匪已用去三分之二特呈請再發八米里子彈二十萬粒以備應用聞劉省長昨十二日已飭令警務處槍彈廠照數發給以備應用云(飛)

冒充憲兵詐財被獲

茲有關連升者係流氓之輩終日與一般狐朋狗友赴妓館大肆招搖聞某於昨竟擅着制服冒充憲兵赴工業區萬華堂詐財不料爲駐該區憲兵分所長撞遇當將捉獲備文轉送司令部依法究辦云(賀)

鐵甲車第十隊出發

第三四方面軍團鐵甲車隊駐北大營第十鐵甲車隊隊長王立亭氏奉張學良軍團長之電調令開拔入關是以該隊長於十二日帶士兵百六十名及克式鐵甲車十二輛於該日下午三後乘京奉車西上入關

請發運欵免費護照

東三省官銀號總辦彭賢以該號沿奉海路梅西支線各分號來奉往復取送欵項無援鐵路輸送幣章程之規定免收運費惟因經過局卡一一經檢驗諸多不便故向省署呈請發運欵免費免驗護照十張以便持茲聞已由劉省長允准當即發照飭該號具領云(賀)

憲兵司令晉京請示

奉天東北憲兵司令齊恩銘氏爲擴充憲兵額數起見及佈防各問題應行請示北京海陸軍張大元帥以便祇遵聞該司令刻正籌備行裝定於日內晉京請示云(飛)

高等檢廳會議獄政

奉天高等檢察廳長稽梯爲謀獄務完善計特召集各典獄長會議所議事項(一)製造犯人衣履辦法(二)改革監獄職員制服問題(三)各種房舍及工廠用地均注重清潔並將各門窗一律從新油刷(四)添置醫藥所及藥品器具云(飛)

廳令遴荐校長資格

奉天教育廳長祁公亮氏近查各縣中等學校校長每一出缺時患其選日有慨學生課業茲爲愼重校長人選起見乃特於昨十三日通令各縣教育公所將該縣有應選校長之資格者臨明其籍貫年歲履歷具保呈廳以憑遇缺任用云(飛)

張宣局長兼充顧問

奉天電話局長張宣氏充羔以來辦事認眞久爲各當局所嘉許茲聞陸軍總長張景惠與局長感情素洽特委兼充陸軍部顧問以便遇事有所諮詢云(飛)

廳令注意集會結社

奉天省會警察廳長樂三氏特於十三日通令各署遇有集會結社情事須按新定章程辦理更須屆時派警監視其有無軌外行動並將監視情形隨時查報云(飛)

署長注重外交人材

奉天交涉署長高清和氏現爲注重外交人材起見昨於月之十二日特令各縣學校遴有外交人材者送署以便錄用云(峰)

實業部催繳礦區稅

實業廳長張之漢頃奉實業部電令內開中央需欵孔亟各省對於征收礦區稅所積欠項自應遵章解繳仰即以應支用合電該廳務於文到十五日內將征收礦區稅欵清理完竣彙集成數迅解送部以清手續等情該廳長奉電後即飭所屬廳員趕將歷年所征礦稅清理就緒以便彙解云(賀)

通令各縣禁棉出境

新任省長劉海泉氏以因奉大北市場紡紗廠需用木棉甚多如果任便出境不加禁止則該廠所受影響實非淺鮮故特於昨十三日通令奉天全省五十八縣一律禁止木棉出境以維營業云(飛)

陳警處長派員查案

岫岩縣警察一區區官田昨午近被該縣公民唐彬來省在警務處呈控劣跡多端陳警務處長據呈後以所控各節是否屬實必須派員澈查以憑核辦當於十三日派視察員楊蔭田前往該縣調查云(賀)

請添設常關局未准

山海關監督孟昭漢前向財政廳呈請擬在山平縣復縣莊河縣等三處添設常關稅局以便堵徵附稅曾經財政廳長查核所請各地均有稅捐局勿庸再設常關稅局以免重複云(一)

財廳重申印花票

財政廳長劉尙清對於印花稅票既經令行所屬加意抽查在案現恐奸商乘機舞弊特於日昨(十二日)重申令各縣對於商號之印花用途及其賬簿捐據詳細查驗以防偷漏而重國欵云(省)

省署將開全省會議

奉天省長劉海泉氏到任以來爲整頓政務刷新計劃起見所有應行應革之事件甚多對金現錢如何流先辦理實業清肅匪患之計必需各縣長商同意現該新任省長及各縣知事及在本月開全省官員會議幸勿延誤不到(倩)

邊業銀行發行新幣

據聞上將軍公署於昨十二日據邊業銀行條稱該行爲擴充營業計已決定發行五角一元五元十元四種之新紙幣計二百萬元特此報告以備存查云(飛)

所長注意鄉區防務

奉天瀋陽縣警甲所長庚岸伯現爲愼重四鄉防務維持地方之治安計特於月之十三日通飭各區所對於境內無正當營業之游民加意調查以防有不軌之行爲以杜亂萌而維地方之治安云

陳處長通令開會議

奉天全省警務處長陳奉璋氏現爲討論警甲進行計特於昨十二日通令全省五十八縣警甲所長等本處長定於下月一日開全省警甲會議以資討論一切屆期來省云(飛)

警察廳將添購汽車

省會警察廳長張樂山氏爲便利警署辦公起見決定仿照本口察警署力法購買警官巡視各區二人所乘之小汽車十輛聞規定每署一輛六區署共六輛餘四輛爲廳中之用刻正核議中不久當即着手辦理云(捷)

韓人宣傳過激者被捕獲
濱江鎭守使來電請示辦法

聞上將軍公署現接濱江鎭守使張煥相電告東路界內有歸化中國之韓人李英根趙子良等宣傳過激主義並設機關部聯絡黨員幸經偵探捕獲起出大〔批〕違〔禁〕之傳單若干部訊明不諱特此電告請示辦法

鐵嶺縣學務之概況

教育廳據鐵嶺縣視學麗文海呈稱該縣共設察城鄉學校三十四處計十二級教育機關兩處關於應興應革事項均各已隨時指導並將各校實在情形教育機關服務狀況詳具報告書查所長楊瞻和恩縣鄭士任傅文萃等均能實力辦學教員張廷樞李恩緞張莘芳范海清韓芳王運昌張國華等戒飭校長周鎭疆杜春元王續延李慶文李國賓稍優良或成績可觀殊堪嘉許

委任錦西警甲股員

奉天全省警務處長兼保甲總辦陳奉璋氏現查錦西縣警甲所總務股員出缺亟須委人以專責成特委王錫章爲錦西縣警甲所總務股員兼司法股員以重警務云(飛)

航警處押運修廢砲

葫蘆島航警處有野砲四門山砲五門因機件發生障碍不堪應用該處特派隊長李新一氏於昨十三日押運來奉交兵工廠修理云(飛)

教育部令整頓學風

教育廳頃奉教育部令查東省學風素稱醇僕惟比歲邪說盛起士習囂凌學校青年人才消長尤重視步趨岐途近查在校學生往往在授課之餘或秘密結社名學生會名義一般血氣年未定難保不良份子每因是而感化於遊戲之外嚴行防查轉飭各校長而辦行制過如自上項情事者即應開除各校長受人子弟責任勿隱徒忍不言借以見好於生終致貽害校風云(倩)

有恢復文官考試說

當袁政府時代曾舉行文官考試合格者分發各省區儘先補用一時人才留出後即停止現聞張作霖大元帥抱經邦濟世之志惟人才每感缺乏是以規定恢復文官考試以爲求治之端而便獎勵學者聞俟籌備就緒即可實行云(捷)

高等廳令整頓司法

高等廳長史超二廳長以所屬各司法機關其中人員潔己奉公者固不乏人而貪贓賣法者大有人在若不嚴加戒止益無忌憚昨乃通令各屬嚴予整頓云(省)

綏中解來軍火要犯

綏中縣知事文翼茹因查獲私運大宗軍火通犯王鼎芬杜景芳等二名並起出證據手槍六支子彈一萬餘粒及其他違禁物品若干訊供屬實案關軍火非常重要特於昨十二日派司法警甲六名將該二犯解省當交軍法處以法律嚴重訊究云(飛)

頒發僑民執照辦法

省長劉海泉近因旅居東省之外僑日見增加其經營事業已甚複雜爲注重國權以維治安計十二日通令所屬對於良善僑民即發給居留執照各在案惟所發給臨時年期兩種居留執照即應更換以便易於稽查深恐各僑民因循觀望延不請換爲徹底清查計規定辦法六條嚴加調查以防不軌(賀)

開原

稅捐卡長堪稱盡職

開原挿花界威遠堡門稅捐卡卡長石蓮第、接職以來以便民徵稅爲唯一宗旨作事認眞毫無弊竇該氏久於稅務頗有心得刻因新粮將行秩場根車可見踴躍故諸一般巡差不得有絲毫弊竇以重國稅矣(山)

選舉競爭種種現象

第九屆省議員初選依法定之日期爲昨(十日)開奉總監督令將城鎮一覆選區與昌圖合而爲一區監督洪鼎臣爲選舉乃國家大典在者縣行升旗挂彩加警守衛於午前十時即行投票惟一般熱心議員者因恐不成故竟拉外票查我邑按票數亦得仍得議員兩名半如能鼎力聯絡或昌能多得一額於是洪監督認眞監該等直至下午四時仍未投入並有以一票價格甚高而一般欲充議員者煩人說項種種現象非筆墨所描寫究竟被選爲誰一俟開箱一票再行披露云(山)

禁煙所長清廉可嘉

邑北馬千總台禁煙檢驗所所長張子新氏自設所以來對於禁煙事宜異常認眞於今春播種煙時恐鄉民不明眞象召集所屬各屯鄉老婦告至調查煙苗按照煙苗畝數核算如有煙苗不符者即行培養是以口碑載道刻下張所長業任而鄉民前奉交城等無以爲報特聯屯恭送匾額一方文曰(清潔可風)以表彰張所長之德云(山)

警官更動互相調換

開原警察第一區區官張乃庚奉警察所令調充下肥地九區以九區區官關與九調任尙陽堡二區第二區區官程星五調往慶雲堡六區以六區區官關雙恩調往嵩山堡八區區官遲宗琴調充一區區官 察所於昨五日已行正式發表諭於日內即可互相更換云(山)

清丈局長可慶得人

駐開官地清丈局長陳葆元氏於各多滋職性質和平作事紆練對於各界感情融洽凡有鄉民至局繳價該局長詳細說明毫無勒索絲毫不苟故而一般鄉民無不感戴陳局長不愧賢職云(山)

抽徵民車派員送省

奉晉交綏戰事又起省當軸因運輸軍品需用大車尤急故經省令到縣征集民車四十輛趕速解送等情洪知事因關軍事立飭各區徵車以每區徵民車五輛代夫二名查開全境除中區外有八區正合民車四十輛縣查收洪知事隨令警察所派員押解送省所長尹捷卿已派一區兩街分所巡官尹級三帶警九名於昨七號上午八時押解民車四十輛赴省云(山)

四平街

軍隊紛紛過四

黑龍江東北陸軍騎兵第二旅奉吳督辦命令將全旅調往奉天各地派遣昨八日該旅十九團第二營乘四洮車四平街停留一日次日轉乘南滿貨物列車奉天轉赴云云

營口

管理局長通告啟事

本埠四洮鐵路管理局局長盧介卿氏前奉交通部電召入京討論某某重要事情所有局長職務暫由文書課長闕廣譽代行盧氏刻已由京回埠由告啟事云

新舊稅務司已交替

營口海關稅務司克雷摩前奉京總稅務司令調往鎭江遺缺以奉天稅務司調充等情已誌前報茲新任瓦林恩氏已於昨日由奉來營將諸事接收清楚克氏則准於明日(十三日)首途赴連轉赴鎭江蒞新云

英領事將赴日靜養

駐營英領事義思得前因宿疾遽作曾請得短假在普濟醫院診治所有一切事務均委諸奉天英領暫行代攝聞該領事之病已經覺利溥醫士爲之治愈但須靜養該領事業擬定十七日赴日本調養至其返任期約須下月中旬云

通遼

徵收局長因公晉省

遼開稅捐徵收局長馬士顯到任以來繼理交代異常忙碌現已辦理就緒於前日赴各機關拜客以表到任之忱於月之九日乘車赴省晉謁新任省長劉海泉報告經過事宜及對於局內應興應革必須請示進行公務完畢始可言返任地矣云(山)

禁煙局歸縣署兼辦

禁煙局成立迄今數月近猶更委局長積極進行於月之八日由省來電據確訊令禁煙局歸併縣署兼辦以省儉經費局長將改委縣署禁煙處主任所管各舖檢驗所長均照從前辦理至於稽查及巡查員等及禁煙章程如何改革進行容訪明再(斗)

長春

冬防籌備聲中
風鶴頻仍之匪訊
股匪結夥來長搶掠 八里堡十日車警大出動

長春轄境自入秋以來匪氛四起民不堪命強搶之案層見疊出昨據最可靠消息云本縣、界滿鐵附屬地八里堡地方竄入胡匪一組結夥行搶恣無顧忌日側管警察署聞訊後立遣司法係刑事平島奉領中日刑事等由長春出動赴驛西北方八里堡三道溝秘密訪查行至中途偶遇行蹤詭之一夥中國人數名當即攔盤詰該匪等乘隙由腰間取出手槍迎面轟擊兩荒地驅驟雙方激戰數十分之久結果匪勢不支向寬城子方面逃去彼時本埠日警署聞訊立派坂井小原巡查部長偕同署官及守備兵趕赴發動地點往援更聞我國保衛隊亦開警出動合力痛剿結果如何尙不得知云

行將轉動警署司法係嗣主詳

更正

滿洲報館大主筆鈞鑒敬啓者頃閱貴報十月一日增聞欄內載有范家屯周巡捕案一則閱之深爲詫異查該巡捕爲人性情和平對於商民溫恭和藹遇事排難解紛不遺餘力市民嘖嘖稱頌有口皆碑絕無暴戾猛狼情事當日天津館伙友因便當與日人口角亦往派出所理論經周巡捕以溫言排解了事未傷感情之係傳聞之訛合亟縷陳伏乞貴報再予更正以重名譽亦爲此聯名具函見正順頌著安 范家屯商務會 天津館 長松山 于囊臣 麟 一辰 具

司法會議見習歸來

長春日本帝國領事館高等係警部補中川氏於本年春季奉關東廳命赴東京某項司法會議出席見習數月之久於十日下午兩點二十分由東京到長查當日本埠日側警官均赴車站歡迎並聞中川氏今此返任

本社啓事

本報各分社者以現大洋以外鈔匯款於本社時按照左開行市

▲今日之行市▼

大洋兌金票 九六•〇五

大洋兌鈔票 一〇一•〇〇

大洋兌小洋 一二〇•〇〇

經理部啓

項聞

△清潔會之收支▽

(吉林)第二區地方清潔會業將九月份收支會計完竣由正會長李文卿副會長劉瑞符劉子安署名於十月十日公佈茲照錄如下

收入項下

一分所勸募官帖一萬三千三百九十一吊　二分所勸募官帖八千四百二十五吊　三分所勸募官帖二千八百五十四吊　四分所勸募官帖三千七百〇四吊　五分所勸募官帖七千五百四十八吊　六分所勸募官帖一萬四千三百一十六吊　七分所勸募官帖七千四百九十三吊　八分所勸募官帖一萬五千二百九十一吊　九分所勸募官帖四千〇二十四吊

以上募入官帖七萬八千一百四十六吊前存官帖三千五百七十四吊四百文共計八萬一千七百二十吊〇四百文

支出項上

房租官帖一千七百卅九吊三百五十文大片筐六個合一百七十　大尺白布一杆合小四十吊　六桿帚十把合小五百三十吊　換車木柱一根合小二十吊　收費執據合小六百四十八吊六　白洋毛邊紙一百張合小三百二十四吊三　布皮小方賬本合小三十四吊六　清潔會票單二百合小一百五十三吊四　墨汁瓶合小九十七吊三　千草八百八十斤合小一千四百十六吊　夫料合小三千七百一拾五吊　油燭合小一百七十一吊　馬扛繩三條合小六十吊　掛馬掌三付合小三百吊　馬藥一付合小四百吊　馬藥引子合小一百〇八吊　津貼自書官帖一千吊　墨汁二瓶合小十吊　辦公官帖一千吊　工資四萬一千二百五十吊

以上共支出官帖五萬三千三百九十五吊四百九十文除支淨存官帖二萬八千三百二十四吊九百一十文(楚)

△又開一家飯館▽

(滿濱)站街每屆秋收時期車馬盈市極繁盛以故飯館營業亦應運而興統計大小資本不等都六十餘家近有車站檢查員柴韓五於鐵路東又設四合居一號月之八日開市如錢路警檢查處六合春等紛送聯屏致賀甚極一時之盛云(章)

△攜眷潛逃爲何▽

(滿濱)七道街住戶張某闔裡人來滿數年頗有積蓄近伊家弟聞信前來張某預知攜妻子興待乃弟至家已聚扉倒權風去巢空矣愴側顏形懊喪豈其中別有原故歟容訪再誌(六)

△六出將飛即止▽

(滿濱)日來西風漸緊霜葉紛飛更加形雲密佈陰氣磅薄肅殺景況倍增慘愴說者均謂落雪在即不料即于(十二日)十一時許北風頓變瑞雪絮鴻毛拉雜飛舞但未逾刻而止相雪後雨先集爲霰如此酷寒不待來復將見六出彌漫矣(劍)

△客棧刁惡已極▽

(安邊)本站頭道街北面悅來棧自去慕以來數月矣該執事周洪有先在東山裡五站當差事啟後年俄國張勝之時在俄國際本爲奴隷之性徐耐因不法之事逃往安達無有正業在平康里當伙友後充當龜頭年久得歟邑館於本年欲開客棧營私舞弊租安益發合房子三十餘間每年房艱壹千圓整於七月間開市以來按野雞房子辦法旅客詢問住否價洋若干言及大飯六角千房二角該旅客信意爲實到店後編行之時大飯壹圓中飯八角千房四角該客種種之事殊屬日無法紀該執事因棧按此種辦法是否野雞房子所作爲達結房價甚漲他計算私至將三十多間房子完全租出每間百餘圓得歟甚多所欠外債甚重乘隊潛逃以傾別人該事件事不如牛馬能否達到目的容訪再誌(一)

△禁煙藥店暢茂▽

(安達)本站自禁煙藥店成立以來已達七十於家每家煙燈數盞一般嗜好晝夜擁擠冠蓋往來噴雲吐霧中氣騰揚眞可謂發財時機到了我達商賈數百家之多禁煙藥店亦有四分之一禁煙局章程分爲甲乙丙丁四種每種幾盞是否照章辦理刻正在計畫調查中容訪再誌(安)

△縣長奉令防赤▽

(西豐)縣長龐玉泉前奉省令略謂奉匪宣傳赤化派委便衣隊冒名分往各省滋擾地方本省長爲注重人命而絕根源著縣長于前通令警道計通令各縣知事一體拿以除中並八區區長嚴防務獲送懲以重公令云

△隊長押送徵車▽

(西豐)邑警察隊長王鳴岐前奉龐玉泉知事委派護送省令徵集車輛大車四十輛車夫八十名於本月六日護送晉省以便應用云

△建築獄所動工▽

(西豐)吾邑監獄所長馮子藩君于本月五日奉到高等廳長命令建築獄所款項不足由罰款撥補聞馮氏奉令後與黎高二廳長籌劃辦法現已招工包建動工興修(云)

△國慶典禮隆重▽

(西豐)國慶紀念日各機關與學校均放假一日藉申國慶而重國典縣署門前懸燈結彩高掛國旗而各機關學校以及工商等界亦掛國旗是日縣署大堂當中安置國旗由監督龐玉泉率領各界首領並職員等對旗慶祝而呼萬歲頗極一時之盛云

△市牌分發各區▽

(西豐)地方公款處主任陳錫銓氏于前奉省令遵照成案領取車牌十九百八十片業經陳主任派妥員晉省請領于前照數領到當即發給各區警察再爲分發各村有車農戶云

△提燈遊行盛況▽

(西豐)菊籬花黃楓林葉紫九月九之重陽總去十月十之國慶又來西邑乃新興之區對此慶節非常鄭重各界祝典之諸般籌備會誌前報茲不再贅由學界慶祝尤屬熱心諸校師生均於預先製備彩燈白式紛呈蔚然大觀屆日夜晚諸校學生聯合列隊提燈遊行延路高呼軍樂盈耳歡聲迴街巷而燈光點亮如白晝發揚愛國精神備極一時盛況爲他邑罕有之點綴云

△平糶局賣舊袋▽

(蓋平)本邑春季秋糧不敷始設立平糶局近來農物登場而平糶局業覺解散等情已誌報端而該局所運來之粮未均以赤袋貫裝其數在千條以上此項麻袋無別用途是以招標開賣如有受主三二日臨商務會即可云

△大洋金票將疲▽

(蓋平)近來各報所載我方戰事頗抱樂觀因之大洋金票亦見回疲但昔圖除去更不堪設想今市金票一千一百二十元大洋一千〇九十元云

△漏貼印花受罰▽

(蓋平)本邑東街雜貨商永興德院營業不勤買賣守舊對於小費事事苛惜月之九日該號曾與某木匠棉花一斤報紙一斤理應帖一分之印花該號原以節儉爲本旨思含平渾過某木匠攜貨回走即被察印花者攜住詢問之下遂帶某木匠至該號質證而該號向具一種推出門不管之思想今擺此事仍照舊例刻間正在究查之中如此貨眞屬該號所賣按規受罰當不免矣

△新斗行將取銷▽

(蓋平)省當局通令劃一斗制迄未實行經奉天商務會呈請大元帥請求取銷新斗仍用舊式官斗以恤商艱而紓民困現聞有大元帥准請取銷新斗之說能否實現尚未可知

△市政展寬道路▽

(依蘭縣)本邑西門裏之街道兩旁居民因官家漫不加察凡修築房間遂便侵占官道以致道路愈行逼窄市政公所爲修理縣治計由西門迤東至保衛總隊部凡侵占官道拆毀務使車馬經其處兩旁可通過行人云

△大車改用花輪▽

(依蘭縣)市政公所近日極力平治道路但一經重車經過路即壓成深坎現已通知各商家凡來往運輸貨物之大車一律改用花輪以免將修成之路再行破壞云

△眞是死生有命▽

(依蘭縣)本邑西門裡路北修築兩層樓房一座現已工竣工人拆交手木架正值由院內出來一人由架上之木板忽然墜落擊向斯人頭部立暈眩不知人事斯人係太平鎮東昌號執事年二十二歲當晚即行斃命當板落時何竟如此之巧眞可謂死生有命云

△菜蔬價日提高▽

(依蘭縣)本邑園城一帶園圃種植白菜尤爲特產常年秋前白菜時每斤不過吉錢二三吊今年因立秋缺雨各園之菜均未長成現在每觔須六七吊若至冬季非十吊以上不能買菜云

△雷擊男子駭聞▽

(通江口)月之七日晚天降大雨雷聲轟轟夜半方晴於八日距埠河西劉山東屯劉玉和年三十四歲於七日晚被電擊云

△水警艙長易人▽

(通江口)水警第四分局艙長呂仲魁調於八日調巨流河局另委所遺一缺爲誰以嗣　差再爲續誌

△胡匪强搶姦燒▽

(通江口)月之六日晨有胡匪英字帮十七名身着軍服槍械整齊均行乘馬抵汁庫東趙家窩堡劫搶騾馬數十匹動輒是晚又至該屯南李家窩堡李姓崔姓蘇姓各家開槍前進始行入院搶去快槍五支復行姦燒毆打直擾一夜七日晨赴山合屯帽山一帶云

△警甲防匪盡職▽

(通河口)月之六日本埠水陸警游擊商團保甲以河西埠八里許之趙家窩堡有生胡匪强搶無忌我埠街面風聲鶴唳因之官兵沿街設卡佈置週密晝夜不息棧巡不已崗哨旅店防守河口不避風雨足徵盡職云

△命館被竊請緝▽

(安東)安埠昨十日廣濟街新戲園子旁淡淡命館被賊行竊藏霜色大掛一件時灰色團花大夾襖一件鐵桿紗小掛一件值價現洋三十餘元係將櫃鎖扭拆所竊者迨經知覺賊已遠颺已報住管所偵緝中能否戈獲容再誌訪

△驅逐艦返旅矣▽

(安東)月前九月二十六日日本驅逐艦司令官村田章一率領驅逐艦隊官佐一百六十名該艦號數第十第十二第十六第十八等艦四隻巡洋藉便到安入港停泊日前十月二日參觀畢因起碇出港返旅順防所去訖

△煤鐵公司招工▽

(安東)本溪煤鐵公司近派招工事員到安招募苦力若干該員下榻於金湯橋左近之三合順客棧插旗招募一般無聊難民年壯者多皆前往報名者實繁有徒指日即可招足云

△商務坐辦得人▽

(樺山)縣城商會坐辦劉清波君因家務紛繁已辭職多日所虛懸坐辦一職會長等核議論妥前警察所長候龍三君充任該候君係法政人員資格甚老又武兼全前在湯原縣充承審員大有政聲今該會聘爲坐辦又兼文牘可算該會得人云

△學校野外旅行▽

(樺川)縣城各級學校均備辦秋季野外履行每當春分秋分二季天氣清爽之際各學校教職員校長等率領一班活潑青年赴就近野外旅行一次天朗氣清空氣新鮮能增進學生之智識輪暢學子之筋骨與衛生大有裨益聞擇月之(廿八日)全體出發至期必有一番新氣象云

△禁止售賣梨魚▽

(盤山)白虎疫發現後染疫者相繼死亡縣警察所特別注重衛生會派警士轉飭售賣梨菓及鮑魚者一概禁止俾重衛生而勉疫菌浸延(喜)

△醫院藥劑神效▽

(盤山)本邑日前虎疫盛入以來死亡過多以致人民恐慌萬狀北大街福德醫院院長鄧蔭亭目不忍睹人罹此　幸特日夜苦心研究奇方而靈抵預人民往求醫者絡繹不絕其門大有山陰道上應接不暇之勢更其藥到莫不奏效如神眞可謂華陀在世矣(一)

△寬恕無知農民▽

(盤石)本邑駐黑石鎮之警察游擊隊因日前發擊匪行抵富太河地方天色黑暗即向民戶投宿當時彭屯李全之大門不肯李全因天黑兵匪莫辨實先用槍嚇放致隊兵蘇姓胸部擊傷幸是官炮鐵沙故未致命充當將該兇犯被送警察乃所長莫夢九處世賢明以農民無知本非故意從寬免予懲辦並防警速治受傷警士該所長可謂仁慈云

△胡匪被獲送縣▽

(盤山)盤蛇驛一帶地方突現股匪一夥匪首綽號(華陽)帶統匪約三十餘名前曾在盤蛇驛與當地大團接仗雖因團丁用命結果匪勢不支意想他竄不期匪首(華陽)同夥匪某一並被獲于昨八月送縣警察所審訊匪供不諱特轉送縣公署羈押云(風)

△分局主任易人▽

(通遼)本邑遼開稅捐徵收局長馬士顯自蒞任以來因局員紛紛辭差者甚多更動另委刁在仁爲分配之中茲將車站牛馬稅分局局長王肅然改委總局稽查委員所遺分局長一席已委任李某聞已交代清楚到任視事矣(平)

△大洋暴漲原因▽

(通遼)洲時局不靖戰爭頻起近來奉晉決戰期者傳來而大洋由九元漲至十一元七角而錢法如此之毛荒百貨當然之增漲而小民生活又陷於困境而尤米每斗由十元漲至十四元柴草每車四五十元近因農人割禾忙碌以致柴草市上漲價外其他物品均行暴騰未悉時局如何轉變拭目以待而已云(平)

△花國營業落價▽

(通遼)本邑康里花界前因奉票毛荒兼捐歟增多同議漲價維持營業以免損失現因錢法累漸恢復及遊客減少門前冷淡同議減價局資由三十四元減至二十四元條子落價十八元盤子四元白花界廉價以來走馬章台者蜂擁多來各妓館之生意可見生涯佳盛矣云(二)

△課長來通檢疫▽

(通遼)大連南滿洲鐵道株式會社衛生課長金井氏一行五名於月之八日下午二時五十分車由省來通卜榻后往滿鐵公所爲調查鼠疫及豫防辦法檢查爲重之時設立臨時之傳染醫課長親察鼠疫流毒發現防疫所或在四平街等處以防交通及此防疫狀況后始能去通返任矣云(平)

△副官强覇妓女▽

(通遼)江省吳督督上校副官邱百麟於前來通在平康里興桂寶堂妓女雲舫有染日久情深山誓海盟訂白首之約奈邱某無歟贖妓心腸氏歸烏有遂奇想天開遊騙同院女雲青作保貸洋三千元始將雲舫贖之前携眷赴開魯行至本街被雲青附日積月累債台高築而邱某不知酬謝反邀債不償心懷不測喪昧天良憲兵查捕送縣寄押刻下已釋將舫押與桂寶堂將債償畢始准邱某領出無伊項尚戀戀不舍終日侍妓左右愁悲抑鬱如此氣短亦有失其官體而聞逾期無項該妓只得重操皮肉生涯云云

△董紳作古堪惜▽

(金州)管內二十堡會韓家屯住有富紳董鑑泉者年逾古稀係連濱之地界巨子也爲人經驗夙富胸錦綉盤經素著漸洞達得體閣之招氏即公首創順校代理店之上魁比時歐風東漸商戰熱烈之際抱競爭之精神挽既倒之狂瀾子以奇勝勝算而營業操縱左券尤爲巳故前華商會長郭君精敏佩知遇之人士以福順棧分夥後氏之吊欲息影山野祗以郭君挽留敦請氏之渡創淑福順厚于連濱之南山未幾郭君逝世氏之爲鞠躬盡瘁以報知遇之忱凡號中巨細之事必須親自檢點恩理財氣之裕餘然精神上終不免受有損失因之罹有臟病今夏曾入滿鐵醫院施療卒因藥石罔效醫士束手氏之于上月歸里遍歸道中噩耗傳來凡在戚友莫不悼惜者幸家道日隆且階前蘭玉均巳長成似此德全福備泉下亦無遺憾矣越昨十五日十六日爲氏之開弔奉領連濱華商會長張本政氏小崗子會長龐睦堂氏及以次來賓船親致吊者一百四十餘人金州參加者乾氏政支署長松本警務課長赤田庶務主任河野翻譯曹郭民商會長以次來賓一百餘人此外悲輓奠儀帳額一百餘架于十七日發引時而頌佈奠儀品尤極浩盛云云(斌)

△新粮登市昂貴▽

(復縣)本邑今秋雨水調和四方各種禾稼較比年前加倍豐收故新粮早亦登市記者於昨至瓦埠文蘭橋西市場現遊訪糧行包米每斗十九圓小米二十六元秫米十九元其他各種雜糧較比六七月尚貴不稀缺粮時每斗皆增價三四元之譜今春奉票毛至十二圓五角之際本街之粮亦無此價故一般小民無不叫苦昨見有一工人手拿奉票張半(即十八日)尚未能買得一斗包米內腰中無錢再添只得含淚而去甚爲可憐深望賢明官長有維持民生者設法以濟小民之生命(春)

△國慶日之盛況▽

(營口)月之十日爲締造共和之國慶紀念例於是日各機關學校均停止辦公舉行團拜以資慶祝昨又屆期埠內各機關領袖各學校學生職教員以及僑營外人等均赴遼濱道署與賀當由修道尹親出招待並假道署設席宴會來賓計有英日來者四十餘名我方各要人作陪飛觴唱酬頗極一時之盛云又埠內各學校限縣立各校均集合一處同時出發外市立男女各校皆於早十時許齊集道署向國旗及修道尹行三鞠躬禮高呼民國萬歲由修道尹答禮訓語後始相率返校晚間有清眞學校之提燈會沿街遊行復至縣道二署爲道尹所讚祝賀頗蒙其他各校如水產甲商等則在又內學行遊藝大會扮演新劇雖爲粉飾太平亦一時之盛事也

△廣東俱樂開幕▽

(營口)旅營廣東人士前於聯絡同鄉感情謀正當娛樂計曾發起設立廣東俱樂部并募集捐款在東二道街廣隆碼頭建築樓房爲部址茲已工竣特於月之十日實行開幕當由該部函有向黃辛泉氏通知諸同鄉赴會參與外并東邀軍警商學報各界前任參觀人士蹌蹌蹡極盛況云

△雷擊柳樹誌聞▽

(鄭家屯)本埠東頭海神廟院內西邊有一小祠室係供奉胡仙三太爺之位前面有多年一柳樹其心糟亂以空而枝葉甚茂於古歷九月十二日午後三句鐘忽然陰雲滿佈雷電交加大雨如注忽一巨雷將柳樹劈爲兩段至次日各男女紛紛觀拾取雷擊木亦不知何用也(靑)

△梅蘭紅逃跑矣▽

(鄭家屯)本埠民新茶園名伶梅蘭紅自經該園主于前數日邀來奏技于茲多日不悉因何事故忽于日昨四日申奏技甫畢即行桃之夭夭杳如黃鶴矣該園園主業經派人四出尋覓仍無下落究係能否尋着尚不可知云(風)

△侮毀神像致死▽

(三岔河)站東南大房身屯張芝芳者來社謂月前該屯有花會局一所引誘一般男女千方百計制以押紅轉鬼希操勝算亦意中事也距有該屯孫姓子乳名金財子狂少無知負士像捆在街中百般欺侮辱罵端顯新贏履亦無驗羞惱致怒立將龍王塘像前許卒以便溺棄於水坑中未幾孫姓子無病疾狂喜怒叫罵醜態百出大呼龍王索命伊父母不明原由詢諸他人始悉端末畏神痛子焚香祈禱懺悔無靈水三日金財竟一命嗚呼是否龍王作祟抑時逢其會記者疑團莫解質諸高明加以評判焉(秋)

△雙十節之盛況▽

(海城)民國十六年之双十節在本署舉行是日午前十時本城全體警學行及中路高等小校師範中校縣立第七小校學生等鼓樂喧闐以來齊集縣署結隊鵠立至十時半警察所長徐霖溥偕地方官紳如教育所長士恩慶商務會長辛德潤稅捐局長崔名耀禁煙局長王進修中學校長陳慶棠公欸主任車建芝及地方儲蓄會經理劉卜臣電話局經理李𦨭鼎等向國旗後行三鞠躬禮畢大家三呼萬歲禮成散會云(齊)

又教育所長王翕愼以國慶紀念日各界放假趁此機會正好講演社會教育遂着中校長陳蔭棠在奉天靑年會租妥最新影片十條卷假山東會館開演專演家庭教育之觀感是日晚八時開映院內人數已達四千餘年由有男女兩方來賀演時秩序極其整肅惜是夜因電流關係助演時輟未免稍爲遺憾即十一日夜仍繼續映射云(靑)

△胡匪槍決示衆▽

(大賚)前帶部日前擒獲匪首大老疙疸太平小老疙疸等九名送交大賚縣罷發處審訊明確該然等供認爲匪不諱經縣罷電請上峯槍決以正法紀日昨奉電執行槍決即由監提出綁赴北門外刑場槍斃該匪等於提出在車內之時揚揚得意自言爲匪死已不冤沿途觀者人山人海咸謂該匪等罪惡貫盈天網恢恢疏而不漏矣

△鼠疫果東來耶▽

(四平街)通遼附近近來發生一種急證罰者即行斃命一時人情大嘩日前滿鐵衛生課會派技師二名赴該處調查據云死者身上確有一種鼠肺病菌若不急速防止其勢益形蔓延刻下通遼東五十餘里之錢家店亦發現此種病證故四洮路沿線居民一聞鼠疫二字大有談虎變色之概云

又一消息云日昨省長公署通遼縣長關於鼠疫報告即於當日火速派醫生十名赴該地檢查是否發現鼠疫如確係該種危險遼鄭家屯各處防疫事務所應行消毒隔離注射等事可即時設立臨時防疫所施行據醫學家云此種危險證多由直接傳染衣服用具均不關重要惟飲食上宜特別注意因病菌附着食物一經人用即遭不測與直接傳染無疑

近聞對於遼河往來船隻有所限制由通遼下行者概取放任主義由通遼上行者一概不准已儼然實行封鎖矣

鐵路爲交通利器亦傳染病良導線防不慎則一日千里刻下四洮路局火速籌備防疫日昨已向營口防疫醫院楊院長處詢問鼠疫注射藥針出處刻已接得回電星夜派員赴哈爾濱購買大批注射藥針云

△正紳與世長辭▽

(遼陽)邑紳劉君慶文字國係省議會第二三四屆連任三次之省議員年逾耳順精神矍鑠辦理地方公益數十年如一日公正廉明一絲不苟任勞任怨所地方所造幸福婦孺咸知有口皆碑不料本年第五屆改選劉君惟避覆選當選舉領妻妾大車回屯表示隱居行至中途車馬驚逸劉君由車上跌下將腿部摔傷鄉之人聞知莫不悼惜咸謂在紳界中似劉君正直者實不多覯劉君不知亦當九泉含笑蓋棺論定劉當之無愧矣(發)

△稽查處之成績▽

(長春)道濤陸軍稽查處處長孫仁軒氏辦吉長中東兩鐵道旅客違法事項不避權貴之威不爲金錢可動歷年累月該處長辦理案件詳紀本報茲又將該稽查處九月份查獲案件由二十一日　三十日詳細情形列下

二十一日　夜十二點十分由長開哈稽查員孫紹武查獲無主煙藥連皮五兩半

二十二日　上午八點卅分由長開哈稽查員于世峯查獲軍人葛慶恩煙土連皮二百三十三兩煙料子連皮七十兩

二十三日　上午八點卅分假話翻譯左鳳海在寬城子站查獲王張氏嗎啡藥連皮一錢嗎啡針一具

二十三日　下午三點廿五分由長開哈稽查員于世峯查獲無主煙土連皮二兩

二十三日　夜十一點五分由長開哈稽查員張廉芳查獲王青山煙膏連皮或錢煙槍一枝煙斗三個煙燈一盞

二十四日　夜十一點五分由長開哈稽查員于世峯查獲鄧精一七星手槍一枝子彈七粒嗎啡連皮一兩瘋藥連皮半兩

二十五日　夜十二點十分由長開哈俄語翻譯左鳳海查獲軍官劉希賢十音手槍四枝子彈四粒子彈車八個

二十七日　上午八點卅分由長開哈稽查員張廉芳查獲楊富有旅印一顆單軍衣一套軍帽一頂武裝帶一付上尉肩章一付

二十七日　下午三點廿五分由長開哈俄語翻譯左鳳海查獲劉子良煙土連皮九錢

二十七日　夜十一點五分由長開哈稽查員孫紹武查獲于會元煙土連皮一兩半

三十日　下午三點廿五分由長開哈俄語翻譯左鳳海查獲王明閣煙膏連皮六錢

三十日　夜十一點五分由長開哈稽查員于世峯查獲張永武煙土連皮卅兩

德國政府註冊
生殖靈廠代表
上海三德洋行
設立奉天哈爾濱分行及大連出張所緊要啓事

東三省各埠各大藥房暨惠顧諸公均鑒　本行獨家經理之德國遼少新藥「生殖靈」藥片係經各國政府實驗特許並荷全世界醫學博士保證提倡及華洋各界之公認推爲補藥品中之泰斗風行以來德暢監製供不應求致嘗所到不敷分銷爲憾茲爲便利南北滿各藥房就近批發起見特于夏初設立奉天分行承接奉天及南滿線交易事宜並哈爾濱分行辦理吉黑中東線營業諸務及大連出張所以期手續敏捷利于銷行及賜顧各界爲旨證自近數月中仍有不明眞相含近就遠之各處藥房匯歟來滬函批貨品者甚多除先後佈覆外曾將匯票分別退回台端請與奉哈分行直接採辦計邀收鑒查南北同屬一家三德洋行同售一宗生殖靈藥品何竟不予通暢致遲貴藥房銷售實深歉仄並就中交通上運輸上稅賦上均有莫大關係非劃分營業專區各圖擴充不足以專責成且分行本有專賣區之特權凡東三省境內各藥房及購顧諸君嗣後切勿再函及匯歟向滬批貨免孚貽遲拒絕之損害均祈逕與奉哈分行及大連出張所接洽爲要倘有未經奉哈連分行之許可擅爲分銷處者或未直與奉哈連分行批發貨品者胆敢假名混售私運劣貨及經售冒牌僞品本行有權取締並送官廳究決不寬恕特此通告幸垂鑒焉

德國政府註冊
生殖靈廠代表
美商上海三德洋行有限公司創立籌備啓事

奉天分行設立大西便門外二經路口
哈爾濱分行設立道外正陽八道街口
大連分行設立監部通泰華樓對面同德號內

本行曩以美國人 M.A. Rosario 氏個人名義在滬營業既有年所而今爲擴張營業增加資本紀見公推美國人慕思氏 Mr. Sideny Moss 爲董事長奧克氏 Mr. K.B. Oak 爲副董事長兼總經理依美國對中貿易公司條例 China Trade Act 業已呈請美京華盛頓政府註册手續中一俟註冊完備再行公佈特此通啓

上海四川一一二號
美商三德洋行有限公司創立籌備處啓
A.C.K. (COMPANY) INC,

三德洋行奉天哈爾濱大連分行道歉

溯自敝行開幕迄今辱承各界諸君子熱烈提倡群相光顧以致車水龍馬大有應接不暇之勢而男用女用生殖靈藥片銷場廣大實出意料之外上次供不應求斷貨數天就中延誤貴客服用殊深抱歉今因中秋節屆上流士女競購生殖靈送禮非常踴躍一時風行實未計及兼之舶來船少到貨稍遲爰又不敷銷售約可旬日焦灼萬分惶恐莫名嗣後永備大宗存貨庶無缺乏之患用副　惠顧之雅意特此道歉

大連分行已將生殖靈藥片呈請滿鐵衛生科化驗給憑證明有效准予專賣敝杜影射惟在大連境內並未委託分銷之家恐有奸商私售僞品或假冒漁利因干禁例定當控究外特再慎重聲明

送李多三之回校感錄 （朱耀銓）

中秋節後六日、適有李子多三、便道來訪、促膝談心、暢慰奚似、蓋伊歸成六禮、事畢、返校、聞余息影蓬廬、蟄居瓦埠、故繞道來訪、以叙離衷耳、並應趙子博文之招飲於中昇飯店、杯盤交錯、賓主盡歡、舊雨重逢、喜可知已、嗟余懸幽思、降情厚誼、高薄雲天、趙子此邀、一爲多三慶祝、一天、人非木石、能不欽感、於邂逅間、忽渦李恩亭於咳處、叙談片刻、始悉契友李子陽君、已赴營川充差、所謂同學少年多不賤、不禁感慨係之、時鐘鳴八句、多三營行在即、而汽笛一聲、能不使人興陽關之嘆哉、信步當車、旋歸寓所、輾轉終夜、未曾合眸、愴懷身世、感從中來、茫茫舊恨、新愁、慨夫時光不再、命途多舛、昔爲商賈、冒出塞外、作人作嫁、毫無建樹、嘆錙銖之利弗得、而微軀則百病叢生、因環境所迫、故爲蓬轉之計、棄商爲儒今已忽忽三年、名雖卒業、依然故我、午夜捫心、實深愧怍、雖投筆有心、而請纓無路、能不使人長嘆息哉、尤悲者、今夏北走潦水、功敗垂成、南奔旅大迄無效果、謀枝棲而不得、竟旋里以賦閒五內如結、苦衷誰訴、千里奔波、終致潦倒、天乎天乎何苦吾乎、夫榮歸衣錦、則親友爲之揚眉、破履敝裘、妻嫂亦加白眼、人若落魄、到處生寒、秋雲世態、流水人情、嘆浮生若夢何必投足漩渦、人各有志、惟在從吾所好、何不匿跡遐荒、枕山棲谷、嘯傲風月、俯仰乾坤、高尚其志、不事權貴、聞鶯鳥語、閒揖山光、臥酒吞花漁山樵水、樂紅課子、覓綠留賓、優遊林下、不問世事、此樂眞不可及、而心亦不知所之矣、走筆書此、頓成厭世之想、夫鏡花水月過眼皆空、海市蜃樓、憑空結構、芸芸衆生、行行客子、不論隱逸之樂最奔利祿之途、蠅營狗苟、惜足悲矣、非余好爲厭世之談也、特情由境造、境由人生、况多三有宴爾之喜、我則有不遇之悲、因悲興感、稍具情腸者、能不興身世之嘆乎、然余此次潦倒、雖云極矣、其最堪慰者、惟趙子博文時來過訪、並不鄙棄、當此叔季之世、眞如空谷足音、鳳毛麟角肝胆之交、有足多者、嗚呼、五陵衣馬、何必徒羨人尊、深愧牛後、當作羊牢之補、願我潦倒者年、其興起也可

大破黃巾之我觀 （浩發）

上海大戲院還沒有開映「大破黃巾」的前幾天、各報紙上就鼓吹的非常利害、但是始終沒有打動我興趣、因我對於天一公司的影片、從來是不十分歡迎的、所以不管她怎樣熱鬧、怎樣有趣、要想感動我的影響、是很不容易的、有人說這回天一的「大破黃巾」實有歷史片的價值、在我想恐怕不確實靠的住罷、双十節那一天、我實在無處消遣、有幾位同事、七死八拉的、叫我去看、我却不過、一行三人、到了大戲院後、觀衆早已滿座、幸虧有位賣票先生認識、才得了三個座位這時銀幕上正是「大破黃巾」的第一本開映了、現在我且把我的管見、寫在下面、是耶不是、還請看過這部片子的諸位先生們、給我一個公正的批評

一個、片中飾張飛的表演、到還不錯、很有精神、足可感人心、比如參見劉太守一幕、門口站崗的兵士阻住他說道「你見太守爲何携帶軍器？」答道「老張要帶」又如在城上觀戰一節、官兵敗退、張見之、足大叫道「大哥！快去殺賊」其舉動之間、可稱有個性的表演、能將張將軍的性情活活畫出、實在難得、飾劉關的二人、也還可以對付、但是表演沒有什麼特長、其餘如太守劉焉等等不過平平而已、也沒有批評的必要

二、服色、這片的服色化裝、要說是比如着舞台劇的京戲、究竟強的多、論到歷史來、恐怕不能考據了罷、其實此片新製的衣服確是不少、惟有王美人歌舞之服定、穿一双今世最文明的緞鞋、似乎有點不妥罷、漢朝雖也是天足但是我想不能是那樣罷？總之該公司的服色、是沒有一點考據的

三、道具、如杏花邨飲酒、桃園結義、皇宮金殿等的裝修、雖不能完全仿古、却還可以能了

戰爭一幕、兩方軍馬跑來跑去、延長多時、有人說他討厭、我想這也因爲能提起觀衆的精神、到有點意思、至交戰之時、雖則人多、實有混亂、張飛與賊對戰只見張飛一人舞長矛、劉關亦然如此、後來雖賊將馬上倒下但是不滿禁、忽然字幕映出一賊衆倒戈而走」好像鬆懈了些、很是可惜、我想劉關張揮軍追趕時、若再延長一些、再加些別種穿插把劉關張的雄心義胆、給觀衆們一留感覺豈不更好麼？以外字幕光線等、到沒甚麼大毛病、也不必批評了罷、總之天一的此片、確已比別片改良得多了如能陸續進步、於該公司實有厚望焉

記召公存孤事 （苗偉伯）

諸靜存孤事、先於杵臼時、召公

赴西崗晚餐

善亭雜俎

某日、吾友孫君、邀余赴西崗晚餐、酒後飯餘、至四十號、作茶園之戲、掌班者爲董翠玉、十年前、係瓦埠平康里之紅姑娘也與吾友※君相知、余先邊談、嘗至其家、嗣後移轍復縣城裏、與某君書札、詞旨豐腴、疑坤生所爲、曾爲某君捉刀、以報答之、今日見面、往事重提、貌若甚戚、惘惘者久之、蓋與某君相愛、亢麗不管也、孫君之相知、寶玉校書、覩面之餘、似曾相識、但不能確定其爲誰也、低頭暗想、恍然於五年前、瓦埠九號、與敬波相知之桂榮同屋、與縣立第九小學校長高士勳相知者、其麗兒何酷似此人耶、然彼與高精一、相知未久、即被轉金房徐某贖作小星去矣余當時、猶竊爲徐某慶賀、是人也天眞爛漫、舉止安詳、衾裯在抱、眞天生一品如夫人也、名花既有主矣、萬不至復樹艷幟於連濱、既而詢諸孫君、果係此人、所以復樹艷幟於此者、女也不爽、士貳其行、紅顏自古、多薄命耳、夫以寶玉之標緻、與體態之溫柔、論品格、論姿容、論性情、論言語眞不愧爲花叢仙子、香國大王、何罪於天、使之遇人不淑、從良不終、竟蒙洗澡之嫌、殊爲可惜、雖然天生麗質難自棄、其人如玉、安必貯屋無金寄語寶玉、好自爲之、終必有出頭之一日也

人不道、題句表揚之

記明董尋陽以金字作名刺事 （前人）

紅綾縫作節、姓字鏤黃金、預識嚴嵩、孤臣慮患深

諸孫 （前人）

旭日曈曈照几筵、諸孫嬉戲集庭前、聽他解作遼東語、猶憶離家不少年

感事 （前人）

本來氷炭不相容、豈可一鑪一冶鎔、爛額焦頭方悟錯、此時收拾更何從

大降中原一殺星、無端宰割亂施刑、弄成片土無乾淨、婦哭兒啼不忍聽

鸞語轉輪之奇聞 （高健甫）

小子姓高名志強、健甫小號也、世居蓋平縣、大土寨村、七八歲即束髮受書、弱冠後則出外謀生、對于養親之道、心有餘而力未逮、乃希生母甲子年光、可永永日、不意去冬溘然西逝、志強哀不自勝、雖問路於仙家、當母沒三日、備酒燃香、心祈禱問、鸞於清靜之室堂、忽盤鳳沙走、鸞字爲天大仙二太爺示云、爾母有德、託生南方、女轉爲男、復爲以詩云「慈母西遊千行淚、晝夜不忘唔吾仙、家有嚴父順其意人、生百行孝爲先」小子怪而感之細思、廟對有云、誠則有感、良然、今正小子又問於黃龍岡胡天德大仙、求示託生之地、鸞示云、福建省連江縣柴市堡村、吾夢母乃母之父、小子查之、地圖果有連江縣、千里迢迢、江海遼阻、不該地有無此村及人名也、此事小子親歷、並無附會、希海內閱報諸君子、垂愛小子、有知該省縣之村名者、不吝四分、示一佳音、無任感激、又讀聊齋書、見邵士梅前生爲高小槐之事以方參考、託生之說、當或有也、寄信於奉天蓋平湯池德隆當、交高希學校省

花訊

△帑水埠稱名花二妓、工業區有寶書館妓女寶玉京產也年僅二九姿色頗佳性質柔和舉動大方談吐正當一笑令人消魂賓主一樣看待是以前往捧場者大有人在門前車馬不絕云（倩）

又訊同院妓女翠鈴年方二九體態輕盈貌似桃花腰若楊柳舉止頗有大方談吐間多有文雅有大家之遺風青樓之習氣似共待客有點架子太大望速改將來志有一番好結果云（倩）

奇妙集

社會小說 （一六七） （天民）

第五回 應重聘京滬較雌雄

司賬的說着、取出一封信來、呂丁取出一看、字跡宛然是自己手筆、就是那名片也是自己的東西、不由喃喃自語道這又是那裡幹的、那末我的提包呢、司賬的道、已被貴友取去、呂丁怒道、你爲什麼要听他拿去、司賬的道、這名片上有先生親筆寫的字、我是敬遵台命的啊、呂丁道、不錯、不錯、說着默默走出江升也一言不發、同呂丁一同出去、來到中央公園、這時正值明媚的秋天、陽光普照、大地空氣也溫和、似含春意江升掏出煙斗、吸着、態度似很安閒、呂丁忽道、江升先生、我不知道你現在怎還這樣安閒、那人正在旁邊嘲笑你戲弄你、像貍奴玩耗子一般、你却一言不發、不知是什麼意思江升聽了、息了片刻、才低聲答道、我方才想你那名片呢、呂丁道、你想他作什麼、江升道、你想現在和我們對敵、他事前却能摸仿我們的筆跡、維妙維肖、並且他還盜了你的名片、爲他利用、這人的心思才慮、可算精密極了、呂丁道、你的意思…

江升道、我看這人、不但有勇有謀、而且識見很遠、委實是我生平的勁敵、說到這裡、又笑道、呂丁你想照我這樣聰明精細、第一次戰鬪、他轉于他、這人眞是不好惹的、這天晚報上登載空前未有之奇聞、今天上午第三警察署署長馮廉氏、從巳死的林明宅中、放出上海著名大偵探家、東方福爾摩斯江升、和他的助手呂丁兩個人來、因爲這兩個人、昨夜被賊主唐隱、拘囚在空屋之中、二人出來、回到旅館、那旅行的提包、又被人偷去了

大偵探江升、他助手、氣惱極了、聲言這事也是唐隱作的、要用全副精神、和他對敵、可是唐隱這事情、也未免太狹促了、將他們關在空屋內一夜、像是老教師教訓小學生一般、使他稍有些懼怕、並且唐隱已將自意答暗他們二人、說是二人再不改悔、他便用激烈的手段去應付他們了、你說這種事情、不是今古未有的奇聞嗎

江升看完這張報、將他扯碎了拋在地下、道、像這樣小孩般的惡作劇、出於唐隱之手、由此看來、他也不過是尋常鼠竊罷了 （未完）

本線發着 （月一日改 午前）

（北行）

11.00	5.2[illegible]
10.00	—
11.10	5.3[illegible]
10.11	—
11.20	5.4[illegible]
10.2[illegible]	—
11.22	5.5[illegible]
10.24	—
12.02	6.2[illegible]
11.05	—
12.45	7.0[illegible]
11.52	—
2.05	8.2
1.20	—
3.51	10.0[illegible]
3.15	—
5.01	1.2[illegible]
4.35	7.2[illegible]
5.2[illegible]	11.3
4.50	7.4
6.46	12.4[illegible]
6.10	8.5[illegible]
7.10	11[illegible]
6.33	9.1[illegible]
8.00	1.5[illegible]
7.17	10.0[illegible]
9.12	2.51
8.23	11.06
9.17	2.52
8.28	11.09
9.28	3.02
8.39	11.20
9.33	3.03
8.43	11.2[illegible]
9.48	3.15
8.55	11.35
10.10	3.30
9.15	11.50
11.20	—
12.10	5.18
11.07	1.40
1.45	—
1.00	6.01
11.51	2.28
2.50	—
1.07	6.04
11.54	2.26
2.03	6.51
12.42	3.13
3.35	8.11
2.05	4.33
3.45	8.17
2.11	4.40
5.10	9.40
3.28	6.01
5.20	9.4
3.33	6.10
6.13	10.3[illegible]
4.24	7.01
7.00	11.2[illegible]
5.05	7.45

（南行）

8.50	12.2[illegible]
6.45	10.3[illegible]
9.38	1.0[illegible]
7.3	11.2[illegible]
10.23	1.57
8.40	12.10
10.30	2.09
8.45	12.20
11.56	3.27
10.04	1.45
12.04	3.35
10.10	1.55
1.36	5.05
11.40	3.36
2.17	5.53
12.21	4.20
2.20	5.56
12.25	4.27
11.02	—
3.10	6.47
1.16	5.30
12.38	—
4.50	8.30
3.00	7.25
2.40	—
5.10	8.45
3.15	7.45
5.22	8.57
3.28	7.57
5.24	8.59
3.29	8.01
5.34	9.09
3.40	8.11
5.36	9.11
3.41	8.14
6.46	10.20
5.09	9.25
7.24	1.058
5.38	10.03
7.45	1.2[illegible]
6.03	10.2[illegible]
9.00	12.3[illegible]
7.20	11.3[illegible]
9.15	12.4[illegible]
7.35	11.5[illegible]
2.10	4.0[illegible]
1.19	—
—	4.20
10.54	3.20
—	5.34
12.01	4.28
—	6.14
12.36	5.03
—	6.57
1.12	5.41
—	7.00
1.14	5.43
—	7.12
1.23	5.53
—	7.20
1.30	6.[illegible]0

大連

公議會開總會報告 所得稅已難轉回
會員對戶別割營業稅之論調 仍欲疎通請當局諒解

大連華商公議會長、爲報告所得稅之詳細經、爲定於十月十三日午後二時、在該會議室、開催會員總會、已誌前報、屆期會長張本政劉仙洲李升海、及董事會員一律出席、首由會長報告所得稅一項雖遞五次陳情書、俱被駁斥、今後只當遵命納稅、毫無挽回之餘地云云、嗣後會員中有云所得稅之陳請無效、今已了然、而營業稅之陳請、又不可緩、況市面蕭條、金融吃緊之際、若所得稅營業稅一齊追來、商民之負擔重、勢不至破產不已、望會長速令起草陳情書、向政署提出要求、務令民政署諒此意、將營業稅從事輕減、以維營業、而恤商艱云云　最後又有人云、會長爲戶別割、煞費苦心、向市役所代表陳請、向商戶實行調查、否、一律傳至本會查詢、吾等會員、毫不隱諱、以實報告、蓋以公議會受市役所之囑託而調查、確有納戶別割之能力者、既經調查、自無他累、故安心受公議會之調查、今日來會、明日出席、雖終日奔走、執擱櫃務、而不憚煩、不意公議會之調查、甫畢、而市役所之通知又來、將公議會之調查、認爲無納戶別割之能力者亦下單通知、迫令納稅、市民聞之不勝詫異、咸云公議會之調查爲是乎、抑市役所之通知爲是乎若云市役所之命令宜守、則無須公議會之調查、如公議會之調查合理、則市役所之來單何爲、前後矛盾無頭緒、商民何所遵守、吾等商民、只知其一、不知其二、惟守公議會之調查、其他非所知云云云結果、張會長云、公議會之調查、守之是也、至於市役所之另外通知、恐係不知其生活能力乞諸君將無納戶別割之能力者之通知書、一律交會、由本會執此再與市役所當局交涉可也、又有人云、所得稅之徵收、總係關東當局、不問商界景況、吾等商民雖向關東廳陳請然終難達到完全目的、可再託李升海君、再向滿鐵社長陳說詳情、乞其援助、庶幾可望萬一之挽回云云、該會將所議各事、俱錄成案以備其後次第辦理、至午後四時餘始散會矣

中華運動會一切已決定
各團體代表會議之結果

中華陸上運動會、於昨日（十二日）午後四時、假浪速町中華慶年會館、開各團體代表及全體職員會議、到場人數一百六十餘人、爲各體育之精粹於一堂、洵盛會也、鈴聲一振、全體入場、每人發給大連運動會田徑賽規則一份、以作參考、并各部職員花章及午餐證、是日所討論事項如左

一、職員應注意事項
一、各團體領袖約束各運動員
一、號碼務須縫於背後以便認識
一、各團體席以抽籤定之
一、比賽時數組合爲一組重行分
一、選手以色區別之
一、五千米出發點爲星個浦之相當地點
一、少年組運動員身材須在五呎以內比賽時測量
一、奪標之各團體、點數第一三點、第二二點、第三一點
一、今次成年組優勝取三名少年組取五名
一、凡兩團體點數相同者取得第一名多者之團體爲優勝、兩團體所得之第一名亦相同則取得第二名多者爲優勝否則抽籤

各團體席之位置已當場抽籤決定將團體席號數團體明列下

團體席號數	團體名稱
一、	協志會
二、	埠頭青年團
三、	中華基督教青年會
四、	電鐵青年團
五、	金州農業學校
六、	旅順第二中學校
七、	滿洲報
八、	中華體育團
九、	中華青年會
十、	白雲山小學校
十一、	福昌公司

各選手顏色之區別如下
成年組
紅（二中）黃（埠頭）藍（電鐵）白（中體）黑（協志）紫（金農）粉（滿報）綠（中青）
紅（水師）黃（基青）藍（貧民）綠（中青）

今次運動會較以次規模浩大運動員人數亦多出一部且成績聞已打破前次之紀錄將來必有驚人之成績

山東難民紛紛北上中 青島尚有二十萬
天氣日寒悽慘愈甚 周張二氏正在首倡救濟

自大連各團體創辦難民救濟會以來、得滿鐵方面之諒解、減價運輸、并與以種種便利、自春至夏、救濟難民北往謀生者、其數已有數十萬、入秋以來、山東戰事未息、人民致造兵災之苦、秋收短少年歲又極荒歉、食不糊口、衣不遮體者、比比皆是、因別無謀生之計、祇得攜幼扶老、沿路乞討奔往青島、搭船來至東省、有友報友、有親投親、無親無友、爲人工作、藉以糊口、近日以來、沿滿鐵路線步行北往者、又絡繹不絕、中途病故者有之、賣妻鬻子者有之、種々目不忍睹之事甚多大非大慈善家、多爲惻然、熱心救濟災民之順興工廠主人周善亭氏兄弟、已決定在金州城北三十里堡、特設粥鍋、以備難民行到該處、使其粥食充饑、此種善舉、實難民前途一大福音、但此項難民、接踵而來者尚多、刻由青島來人云該處尚有難民、無資渡海者廿餘萬、眼望天氣日寒一日、無衣無食、可憐情形、令人聞之酸鼻、近聞大連公議會會長政記公司主人張德純氏、觸目驚心、已大發慈悲、將派該公司之輪船、往青島、渡該難民至大連、不取一文、爲貲局功德無量、想大連一地、不乏之善士、步周張二氏之後塵、群起捐助、俾該難民安然北往者、當不乏人也

報訊者耿君病故

本報記者耿君立志字士先、滿籍人、已有年餘、對於公務、認真辦理、一難得之一年也旬日前因患時疫、延醫治疾、卒未見效後以愈趨沈重、故乘車由連返里竟於古歷九月十四日下午四時許逝世現年二十有一、遺有少妻幼子、父母早已見背、狀況極其悲慘令人淒然

當局爲補教育之不足 准設私塾教子弟
已對私塾教師發給規章

大連民政署學務課、爲補助地方教育之不足、特開生面、准許人民自由創設私塾、以普及教育、而造就根柢、奈各私塾、多不明民府定章、動多過誤、是以谷口學務主任、特將私塾規章、開示各私塾教師、以憑遵守、兹將其原則錄後

關東州書房規則改訂如左
昭和二年四月二十日廳令第十七號

第一條　書房仍沿向來慣例專以教授華文爲目的但因地方狀況得加設日本語算術或裁縫之一科目若數科目

第二條　書房依本規定由民政署長或民政支署長監督

第三條　擬開設書房時開設者提出記載左記各號事項之申請書及履歷書向民政署或民政支署長呈請受其認可變更第一號乃至第四號事項或開設者時亦同
一、目的名及位置　二、教授時間及教授用書籍名　三、教師之氏名及履歷　四、除華文外擬教授日本語算術或裁縫之一科目若數科目時其事項　五、如定李節教授者其季節
前項第五號事項欲變更時向民政署長或支署長報其旨

第四條　廢止書房時由開設者勿遲滯須向民政署長或民政支署長呈報

第五條　書房名稱不得類似學校名稱之文字書房須將其名於大書於門標上揭於易見之處

第六條　書房教員須具有下列該當各號之一之資格
一、具有關東州普通學堂教員或關東州公學堂華人教育資格者　二、經民政署長或支署長認可者

第七條　有左列各號之一者不得爲書房開設者或教師
一、被處禁錮以上之刑者　二、依第八條規定被命閉鎖或被命解職者

第八條　左列之際民政署長或民政支署長得命書房之閉鎖教師之解職及其他必要之措置
一、書房之開設者教師認爲不適當或違背根據法令規定發之命令時　二、書房之管理不當時　三、認書於教育上有害時　三、繼續三月以上不爲授業時

第九條　有不依本令規定開設可認爲書房者時民政署長或民政支署長即將此旨迪告關係者使其依照本令規定

第十條　既受前條通告不辦其手續者依第八條規定被命閉鎖或仍繼續辦其事業者夫經第三條第一項第三號認可採用教師者未經第六條第二號認可充教師者或依第八條規定被命教師之職後仍不解職者處以科料

第十一條　書房開設者經調查十六年五月一日書房開設者學童數分別男女於當月十五日以前呈報民政署長或民政支署長

附則
本令自公布之日施行之本令施行之際存在之書房自本令之日起於二三個月內具第三條事項呈請民政署長或民政支署長認可

計畫開始定期之麻袋上場交易

大連出品取引所以商品市場決定麵粉上場交易市場關係者更行希望開始麻袋之定期取引當局現在研究取引方法諸項準備終完後即日實施云

法院事項

△提起訴訟　原告孫顯澤被告汗明欽請求租糧金二百九圓六角之件提起訴訟（九、二九）原告苗國蔚被告李源泉請求房租金四十八圓之件提起訴訟（九、二八）原告文敬齋被告方得宜請求期票金一千六百五十圓之件提起訴訟（九、二八）原告于長治被告張永盛請求貸款金五十四圓二角五之件提起訴訟（九、二八）原告孫登山告高島義輔請求工資金百九十圓之件提起訴訟（九、二八）原告隋文吉告馬天鶩外十一名被告隋文吉外二名請求保證債務金二百二

中華陸上運動會捐獎芳名錄

東亞煙草公司捐芦席燈二包　仁盛德捐監四打　茂泰捐台布四個　啓新書社捐雜記賬五十本　聚泰成捐銀盃二個　華商質屋組合捐毛巾子三打

錢糧商情

特產市場開行大豆向仍呈不佳之勢以致買氣頓挫結果市價約落五分豆餅價平成交亦不尠豆油稍穩高粱雖無特別變化而妥價頗屬不良其他雜貨依舊持平

△後場開盤大豆、價新貨六元一毛五、麻袋六元四毛乃至三毛五分成交二十車豆餅一元九毛三四豆油無市高粱三元三毛四分成十車包米四元五毛五安一車

△錢鈔市況銀價依然平合之中開十一期二十五片四分三場海外材料倫敦銀塊二十五片紐約銀塊五十五仙八分七匯申七十二兩二五大洋白一元一毛上海標金三百六十九兩八金票平穩

奉垣糧米騰價
下級民生困難

奉天省城附近農民等、因懼官憲發大車人夫、故無敢返城者、加以官帑收買雜糧、以致食糧益形騰貴、紅糧十一元二毛、粳米十三元、黃豆十八元二毛、小米十七元、粳米四十二元、麥粉四十三元、豆油二元、又因奉票反落、各物市價仍有上漲之勢、由是之故、下級人民生活之困難可想而知矣

經濟

北滿產豆餅南下吸收策
與大連市場將來之影響

關於北滿大豆之南下吸收策街談巷議紛々不一而大連油房業對此表示不滿然北滿豆餅之向日本國內輸出年益增加於大連豆餅之一大敵國勿論大連產豆餅由地理的關係上言之在南方臺灣等佔有絕對的優越地位元來滿洲豆餅之輸出地以日本爲一大部分逢八成之多其販路被北滿豆餅所蠶食大連固受有莫大之威脅至入本年北滿豆餅之向日本國內之輸出爲數有十八百萬片實占日本國內之消費四成如此則北滿餅不能全爲南部所吸收豆餅之輸增大豆之市價必定大受抑制大豆即行低下其價油房當必發有利益可占爲北滿房營業上一自然之調節而且爲受北滿餅之牽累市場之買賣當必益有繁昌之希望單以大豆之生產係上北滿與南滿之地位既已主客顛倒北滿大豆之產額遠駕於南滿之上本年度之收穫預想額如左

大豆本年之收穫（豫想單位屯）

奉天以南	四四九、七〇〇
奉天以南	一七〇九、四〇〇
京奉線	一一一三、四〇〇
四洮線	一八九、八〇〇
東支南部線	一、〇〇三、三〇〇
東支東部線	二九六、七〇〇
松花江下流	六一四、四〇〇
呼海線	四八〇、九〇〇
東支西部線	一、三二二、四〇〇
黑龍江	一、一〇〇
間島	一一六、五〇〇
合計	五、一四七、六〇〇

準擬此項之統計東中南部線物假定南向行七分時南滿產二百十六萬噸北滿有二百萬噸其差爲八十萬噸若純南滿產在七九十萬噸時北滿之油房於大豆之需給上當受莫大之惠等情現正在慎重考慮研究中云

特產行市（十四日）

特產（早市）

▲大豆

十月末	六三〇〇	六三〇〇	六二七〇	六二七〇
十一月末	六一五〇	六〇五〇	六〇一〇	六一三〇
十二月末	五九四〇	五九四〇	五九二〇	五九二〇
一月末	五九五〇	五九五〇	五九一〇	五九一〇
所成數	百二十四車			

▲豆餅

十一月限	一九二〇	一九二〇	一九二〇	一九二〇
十二月限	一九三五	一九二〇	一九二〇	一九二〇
一月限	一九二〇	一九二〇	一九二〇	一九二〇
所成數	二萬片			

▲豆油

十月限	一八六〇	一八六〇	一八六〇	一八六〇
十一月限	一八五五	一八五五	一八五五	一八五五
十二月限	一八三〇	一八三〇	一八三〇	一八三〇
一月限	一八二〇	一八二〇	一八二〇	一八二〇
所成數	一萬一千箱			

▲高粱

十月末	三三一〇	三三一〇	三三一〇	三三一〇
十一月末	三四一〇	三四二〇	三四〇〇	三四〇〇
十二月末	三四一〇	三四二〇	三四一〇	三四一〇
一月末	三四三〇	三四五〇	三四三〇	三四五〇
所成數	三十車			

錢鈔行市（十四日）

▲現物　前場
十月十三日（開行 九五七七　最高 九五七七　最低 九五八八　散行 九五六七）
所成數　四十六萬圓

	銀對金	銀對洋	金對洋
開行	九五四五	一二四五	一二四一
十時	九五五〇	一二四五	一二四〇
十一時	九五五〇	一二四五	一二四〇
十二時	九五六五	一二四〇	一二三〇
所成數	六萬四千五百圓	一萬八千圓	

十月十三日（開行 九五三〇　最高 九八五五　最低 九五九〇　散行 九五七五）
所成數　一萬一千圓

▲現物　後場

	銀對金	銀對洋	金對洋
一時半	九五五五	一二八六五	一三四一五
二時半	九五五五	一二八六五	一三四一五

北滿市況

開原（大豆一斗建）　開行　散行
八月限　—　—
九月限　—　—
十月限　—　—
同（高粱一斗建）
八月限　—　—
九月限　—　—
十月限　—　—

匯兌行市

銀塊及匯兌（十四日到）
倫敦銀塊　二五片一六分一
同　二五片四分三
倫敦銀匯　二五片一六分一
同　即期匯　二五片四分三
紐育銀塊　五五仙八分七
英美匯　四八七仙八分一
中美（百圓）六一八八分七
中日（百圓）六一八八分七
▲上海外國匯兌市
申匯成交（十四日到）
倫敦（一元）二志六片六分五
日本（百圓）七五兩六分三
▲上海金銀交易所（散行）
標金　三七〇兩一分
▲倫敦向爲替相場
電信爲替銀行賣（十四日到）
伯林　二〇金馬克四二分一
巴里　一二四法〇五

大連
德泰公棧 綢緞呢絨莊
八扣大減價七天
啓者敝號新到各種綢緞呢絨布疋無不齊備今定於舊歷九月十六日起至廿二日止各貨照碼八扣大減價七天以酬素日惠顧諸君之雅意恐未週知特此佈聞
大連市浪速町七十二番地　電話長三八二二番

大連
協茂盛綢緞莊
大減價七天
自陰歷九月十六日起至二十二日止各種貨物一律照碼八五扣大減價七天恐未週知特此聲明
大連市浪速町五十番地　電話長四六三二番

大連
洪來盛綢緞莊
秋季大減價七天
啓者敝號新到各色蘇杭綢緞呢絨布疋無不齊備定於陰歷九月十六日起至二十二日止大減價七天一律照八五扣恐未週知特此佈聞
大連市浪速町四十番地　電話長五二六八番

大連　西崗
天成號綢緞莊　天成支店綢緞莊
特別大減價七天
本號感謝各界諸君往日惠顧之恩今特將各貨一律照碼八五折扣廉售七天自九月十六日起至二十二日止西崗支店特定廉價自九月十五日起至廿一日止如蒙惠顧無任歡迎
本店浪速町　支店小和町　電話六七五六番　電話六〇五八番

大連德泰綢緞莊
大減價又續兩天
本號秋季減價多蒙惠顧不絕恐有應酬未到謹定續期兩天至廿二日止各界速臨賜顧勿失良機是幸

大連
西德泰綢緞莊
特別大減價五天
再展期大減價二天廿二日止
大批綢緞呢絨布疋雜貨照原碼一律再打八五扣大減價五天自陰歷九月十六日起至二十日止請君仔細比較爲荷
大連市監部通七十七番　電話六四五九番

廣盛福皮貨店
本號新到各種皮貨水獺海龍猞狐紫羔灘羊灰鼠以及精選綢緞呢絨毛葛嗶嘰無不俱備價格低廉如蒙惠顧無任歡迎
大連西崗大龍街　電話三八八八番

出售田產佈告
啓者敝人以年來債欵纍纍情願將田產出售以清還債務今特將田產坐落列下計金州城北老虎山會團瓢屯祖遺畑田四十餘日又金州城外菜園一處計二千三百餘畦又三十堡會傳家屯畑田三日房五間又城西鹿島畑田十八日房五間半荒地百餘日以上如有採買者至金州本宅面談爲盼特此聲明
金州閻家街八八五番　德利堂主人閻家承謹啓

感謝良醫
敬啓者敝人年近古稀素有胃經衰弱忽得週身腫脹坐臥不安氣息奄奄料無復生望矣幸經友人介紹西崗子德興大藥房內寓之醫士孔抒堂先生診方而腫脹悉除身體更爲強健使我得享天年皆孔先生之賜也先生之醫術高明有目共睹今不揣冒昧謹登報端聊申謝悃併告患病者知所問津焉
沙河口西町一三二番地　于壽先謹啓

遷移廣告
洋灰酒精按額減價
公濟糧棧北鄰　敷島町二十番地
永盛長
電話六六三七番

珠河縣公署聲明布告
珠河縣公署布告以前呈領北台子城街基已交押欵各戶迄未繳價領照得難結束深恐遠道無聞茲再從寬展限即由本年十一月二十五日止仰已交押金各戶起速依限交價領照如逾期不交即行另放合行開列已交押金各戶姓名仰仍速到縣補繳價照勿再觀望是要
計開　德生堂　三合堂　積慶堂　東升裕　天裕　邢連有　四十九號　李萨溥　純一堂　陳仙橋　永盛和　榮耀成　沙堂
如有欲領者起速到珠河縣勸業城基街署委員會接洽呈領可也

珠河縣公署聲明布告
珠河縣公署查本縣新街基各戶原有戶照章應繳納補助費其已繳者居多數尚有未繳各戶深恐遠道無聞茲再從寬限十一月十日起至十一月底止仰未繳納補助費各戶依限即行繳納如再逾限不繳即以不願自留論另爲出放合行開單登報佈告勿誤
計開　李桃林六百元　張鴻周六百元　雙義堂六百元　永和堂六百元　包殿甲三百元　初雅亭五百元　郭雅亭五百元　王更九二百元　劉和二百元　沙振洛五百五十元　榮慶堂三百元　劉鈴閣二百元　于巨漢五百元
以上二十四戶仰即起速至珠河縣勸業城基街署委員會照數繳納勿誤

德國新到

美興賓

補腎扶陽

主治

○腎虧腰痛○陽痿不舉
○夢遺滑精○房事早洩
○幼年早婚○房勞過度
○精神倦怠○頭目暈眩
○腦力疲乏○記憶健忘
○四肢無力○動作氣喘
○腎子寒涼○精液缺乏
○精冷精滑○嗣續艱難
○老年精衰○年久白濁
○凡因腎虧○所發各症
○按法服用○均有特效

德國美興賓聖藥自發行以來業經中國官廳備案又在奉天市政公所並濱江警察廳化驗正明有效認爲滋陰補腎強筋壯骨之劑功能添精種子轉弱爲強善治既往之腎虧能保永久之健康嗣續必多於常人功效宏富毫無流弊爲空前未有之補腎聖藥也凡腎虧陽萎之人早服一日美興賓則早得一日痊癒矣如無病常服能永保無腎虧陽萎之虞且體質健壯精神充足功效偉大非普通補品可比患此症者購服試用即知此藥之效力耳

大贈送五萬盒

近因此藥品質精良功效極靈以致銷路日見增多幾有人人皆備之勢本行鑒此特將此中外馳名大滋補品美興賓聖藥買一盒特別贈送一盒至五萬盒爲止以謝惠顧諸君雅意外埠各大藥房洋廣貨店均有代理一律贈送

定價大洋　大盒五十片二元　每打廿元　小盒二十片一元　每打十元

總經理處　奉天小西城門北電車道路東　巖華藥行

購者從速　勿失良機

買一盒　送一盒

請看信用昭著諸所便利之旅館

大連　中華本棧　主人張炎町
青島　中華棧　經理姜品一
營口　中華棧　主人張炎町　電話九四九
哈爾濱　中華棧　主人張炎町　電話四三八五
長春　義昌公司　經理李會雲

本棧內設西式客室應酬週到無須贅述兼設有運輸部轉運貨物代辦客事

▲本棧電話五七四四　▲電話四二〇〇運輸部電話七九七一

美麗贈品

本號銷售各種月份牌以經數載所出之樣頗蒙各界歡迎今又至各界定送贈品之時敝念及此近又將各式月份牌備齊以應主顧定批價額較往年特別從廉以酬素日之雅意耳

文具洋紙印刷用品一概批發　大連監部通百十二番地　天德信支店　長電話七三八八番

註冊商標

▲池田理學博士最新發明品以麥製之
不論喝吃何菜湯都可以應用且省手工

贈郎何物

悶在小窗前，芳心頻思慕。
憶郎赴遠途，我等難把晤！
郎在逆旅中，烹調有誰顧？
問我何所贈？厥惟味之素！

理想的文化調味料

味の素

(味之素)

C-96

上海大戲院

今日起開映

全球聞名

中國神怪影片

第三集

白蛇傳

大結局

白狀元祭塔

共八大本◁▷連映五天

(下期預告)　復活的玫瑰　民新影片公司出品　林楚夕主演

(再下期預告)　奇峰突出　比無名英雄還要出色　中國第一次偵探武俠哀情影片

改正時刻 (一日改) ……撫順……洮昂時刻　北行　洮南開　白城子到　南行　昂昂溪開　大興到 [timetable cut off at page edge; illegible]